広報 わたり

2015 9
No.589

山車巡行と成実ばやしが復活
2015年わたりふるさと夏まつり

インターネット回答でスマートに
国勢調査2015

中学・高等学校の部
わたり未来づくり発表会

保育所から避難し荒浜小学校の避難階段を登る園児たち

バスケットボール女子の交流試合の様子

伊達藩交流脈々と　スポーツ祭で親睦図る

伊達開拓「ふるさと従兄弟（い～とこ）」スポーツ祭が8月8日に山元町立山下中学校体育館などを会場に開催され、小学生406人計25チームが、野球、剣道、バスケットボール競技で交流しました。

この事業は、伊達開拓にかかる関係5市町（亘理町・山元町・柴田町・福島県新地町・北海道伊達市）のスポーツ少年団活動の促進と地域における団活動の活発化のため、伊達藩「ふるさと姉妹都市・歴史友好都市」連絡協議会が主催し、スポーツ祭とサミットを1年ごと交互に開催しています。

亘理町からは、わたりミニバスケットボール愛好会と亘理町少年剣道錬成会および逢隈少年剣道錬成会に加え、野球では亘理スリッカーズ、亘理AKツインズ、逢隈ドジャース、コスモスターズ、吉浜イーグルスが参加しました。

大会では、各チームが日ごろの練習の成果を存分に発揮して、真剣かつ伸び伸びとプレーしながら、試合を通して親睦を深めました。

再来年は、亘理町を会場にスポーツ祭が開催されます。

担当／企画財政課 企画班
☎(34)0505

震災の教訓実践　荒浜保育所・児童館で防災訓練

今年の4月に現地再建を果たした荒浜保育所と児童館で、8月4日に避難訓練が行われました。

震度6の地震が発生したことを想定し訓練開始が告げられると、それまで遊んでいた園児たちが園庭で身を屈め、次の行動に備えました。

続いて津波警報が発表され、所長が荒浜小学校屋上への避難を指示すると、小さい子どもは保育士がおぶって、3歳以上児の子どもたちは二人ずつ手をつなぎ、担任に続いて避難用外階段を登り避難しました。

46人の園児と保育士全員が屋上へ避難を完了するまでに要した時間は7分45秒。今回の訓練で出た反省点を踏まえ、今後も小学校と連携して訓練を続けます。

この日は、保育士を目指している尚絅学院大学の生徒8人も訪れ、すぐそばで訓練を見守りました。

大学の杉山弘子教授は「こんなに小さな子どもたちが整然と訓練していることに驚いた。学生にも非常に参考になった。」と感心していました。

また訓練に先駆けて、所長と保育士が学生たちに被災体験を伝えるとともに、4年が過ぎた今でも、子どもたちや保護者が抱える不安と新しい施設への期待、保育士自身が感じている保育体制の課題などを話しました。

担当／福祉課 子ども家庭班
☎(34)1114

CONTENTS
目 次

20 ● 2015年わたりふるさと夏まつり
4 ● 国勢調査2015
6 ● 中学・高等学校の部 わたり未来づくり発表会
2 ● トピックス
伊達藩交流脈々と　スポーツ祭で親睦図る
震災の教訓実践　荒浜保育所・児童館で防災訓練
11 ● わたりの志教育　育てよう未来を築く志⑨
12 ● 第35回町民体育祭
13 ● 9月10日は下水道の日です
14 ● 臨時福祉給付金の申請受付を開始します
18 ● ニュース＆ニュース
偉業の神髄垣間見る　わたりこどもまつり
現役選手目の前で　名古屋グランパスエイト来町
まつりの楽しさ受け継いで　おおくま地区夏まつり
開拓祖先の御霊に祈り　伊達成実霊屋御開帳
身近な素材でエコ実践　環境フォーラム2015
自ら導く豊かな人生 町民のつどい開催
23 ● もう受診しましたか？健康診査
24 ● やすらぎからのひとこと
26 ● 放射線測定情報
28 ● ふれあいひろば
わたりの民俗㊾・リサイクル情報などの情報
30 ● 健康のひろば
休日当番医・子育て支援などの予定
39 ● おしらせひろば
暮らし・募集・催しなどのお知らせ

今月の表紙
5年ぶりにパレードが復活した「わたりふるさと夏まつり」。
待ちわびた光景が荒浜の地に戻りました。

選挙 ―亘理町議会議員―

任期満了（任期満了日：平成27年11月12日）に伴う亘理町議会議員一般選挙（定数18人）が執行されます。

告 示 日　10月20日(火)
立候補届出時間　8：30～17：00
場　　所　役場仮庁舎 西会議室
選挙期日(投票日)　10月25日(日)　7：00～19：00
※投票時間は19：00までです。

立候補予定者説明会

選挙執行に先立ち、亘理町議会議員一般選挙立候補の手続きや選挙運動などについて、立候補予定者説明会を開催します。

立候補を予定されている方（または代理人）は、出席願います。

日　時　9月30日(水)　13：30
場　所　中央公民館 大ホール

問　亘理町選挙管理委員会(☎34－1111)

秋の交通安全運動 ―守るあなたが守られる―

9月21日(月)～30日(水)まで秋の交通安全運動が実施されます。

町民一人ひとりが交通ルールを守り、交通事故をなくしましょう。

特に以下の4点に気を付けましょう。

①子どもと高齢者の交通事故防止
運転手は思いやり運転に努め、歩行者は無理な横断をしないように心掛けましょう。

②夕暮れ時と夜間の歩行中・自転車乗用中の交通事故防止
運転手は早め点灯に努め、歩行者は反射材を利用しましょう。また、夜間自転車に乗る際は、忘れずにライトを点灯しましょう。

③後部座席を含めたすべての座席のシートベルトとチャイルドシートの正しい着用の徹底
正しく着用して大切な命を守りましょう。

④飲酒運転の根絶
飲酒運転は重大な犯罪です。
飲酒後の運転は絶対にやめましょう。

問　総務課 安全対策班(☎34－1111)

国勢調査
2015

平成27年 国勢調査 始まります

国勢調査は、日本の今を知り、未来を作るための調査です

平成27年国勢調査を全国一斉に行います

国勢調査は、統計法に基づき、日本に住んでいるすべての人および世帯を対象に実施する統計調査です。

９月上旬から調査員が伺います

調査員がみなさんのお宅を訪問し、調査書類を配布します。今回から、**先にインターネットでの回答を受け付け、インターネットで回答されなかった世帯に紙の調査票を配布して**調査を行います。

いつでもどこでも、便利に回答。パソコンやスマホでの回答が可能に！

インターネット回答は

９月10日～20日

9月10日～12日 インターネット回答用IDを配布 → 9月10日～20日 インターネット回答

インターネット回答がなかった世帯には調査員が調査票を配布します！

調査票での回答は

10月１日～７日

9月26日～30日 調査票を配布 → 10月1日～7日 調査票を提出

国勢調査員とは

国勢調査員は市区町村の推薦に基づいて総務大臣が任命した非常勤の国家公務員です。

国勢調査員証をさげている青色のひものデザイン（見本）

もれなく・重複なく調査を行うために、訪問時に代表者の氏名と世帯の男女の人数をおたずねします。

◆個人情報は厳重に保護されます

・国勢調査では、統計法により、厳格な個人情報保護が定められています。
・調査に従事する者には、守秘義務が課せられています。
・24時間不正アクセスなどの監視を行っていますので、回答データは厳重に守られています。

◆国勢調査は回答の義務があります

・統計法では、正確な統計を作成するために、調査項目に回答する義務（報告義務）が定められています。
・回答を拒んだり、虚偽の回答をした場合の罰則も定められています。

◆かたり調査にご注意ください

・国勢調査では、銀行口座の暗証番号やクレジットカードなどの番号をお聞きすること、現金を要求することはありません。
・国勢調査を装った不審な訪問者や電話、電子メールなどに気を付けてください。不審に思った際には、役場企画財政課（☎34－0505）までお知らせください。

◆紙の調査票の提出の仕方

①調査員へ直接提出
　封をして提出された調査票は、開封されることなく町に提出されますので、調査員が記入の内容を見ることはありません。世帯の方から記入の確認を依頼された場合は、従来通り調査員がその場で対応します。
②郵送で提出
　調査員と会う時間のない方は、郵送で提出することも可能です。
　その際には、調査員から配布される「郵送提出用封筒」をご使用ください。

◆調査についてのお問い合わせは『国勢調査コールセンター』へ（平成27年10月31日まで）

電話番号　☎０５７０－０７－２０１５（ＩＰ電話の場合　☎０３－４３３０－２０１５）
受付時間　８：00～21：00（土・日・祝日可）
※かけ間違いのないようご注意ください。
※ナビダイヤルの通話料金は、一般の固定電話の場合、全国一律に市内通話料金のみでご利用いただけます。
　携帯電話・ＰＨＳの場合、それぞれ所定の通話料金となります。
※ＩＰ電話用電話番号の通話料金は、所定の通話料金となります。

わたり未来づくり発表会

6月16日に中央公民館で行われた「わたり未来づくり発表会」中学・高等学校の部を紹介します。

小学生の部に続き、若い感性を生かし、町の未来に関する提言を、より具体的に発表しました。

掲載は発表の主な部分を抜粋して掲載しています。（敬称略）

今年度の発表者のみなさん

きれいで住みよい町づくり

逢隈中学校２年
鈴木（すずき） 雄大（ゆうだい） さん

温暖な気候で、山や河、海があり、自然豊かで優しい人々の住むこの町を、より良い町にするために、自分なりに考えてみました。

阿武隈川の河川敷を歩いていると、たくさんのごみが落ちているのを見ます。特に夏になると、花火の残骸やペットボトル、タバコの吸い殻など、様々なものが、落ちているのです。かなりのごみを見かけます。

以前、僕は阿武隈川の河川敷で地域の人たちと一緒に、ごみ拾いのボランティアをしたことがあります。かなりの量を拾いました。正直、がっかりしました。平気かどうかわかりませんが、捨てていく人がいるのです。どんな気持ちで、とも思いました。

では、ゴミを減らすには、どうしたらいいのでしょうか。町中にポスターを貼る。町の無線放送で呼びかける。年に何度か町内清掃も行われています。それでもごみのポイ捨ては無くならないのです。

さらに回数を増やせばいいのでしょうか。いいえ、やはり大切なのは、この町の景観や自然を守ろうとする気持ちが大切なのです。思うことが大切なのです。

自分が体験したごみ拾いのボランティア、たいへんだと思われるかもしれませんが、実際やってみると、楽しいと思うようになりました。自分の拾ったごみの分だけ、きれいになっているのだという実感がありました。自分も少しではありますが、役に立っているという充実感もあります。地域の方と顔見知りになり、話す機会が増えました。

やはりやってみないとわからないことが、たくさんあるのです。体験することで、意識が高まるものだということなのです。そして、体験した人たちが、身近な人に話をし、少しずつ輪を広げていくことが必要だと思います。

ですから、そういう機会がたくさんあったらと思います。

「きれいな町」というのは、ただ単にごみがないというのではなく、より美しくと願う人の多い「人の心」もきれいな町という思いもあります。

大震災から4年以上が経ち、町の景観も変わり、活気も戻りつつあります。笑顔であふれごみのない「きれいで住みよい」町に、きっとなっていると思います。

その担い手となるのは僕たち一人ひとりなのだと思います。

輝け！亘理

逢隈中学校２年
小泉（こいずみ） 日奈理（ひなり） さん

私が目指す亘理町、それは「緑と元気があふれる町」です。

震災直後には、たくさんあったがれきの山も、4年という月日の中で、無くなっていき、町は着実に復興に向かっているように思えます。

しかし、震災によって奪われてしまった、たくさんの命やコミュニティは決して元には戻りません。たくさんの悲しみが今も決して癒えていないことも確かです。そんな町にあって、私は緑を取り戻したいと思いました。沿岸部はもちろんのこと、山も削られて、むき出しの地面を目にすると、このままどんどん緑が失われていってしまうのではないかと不安になりました。緑あふれる町。自然豊かな町。私たちも含め生きとし生けるものすべてが元気な町にするために、自分にできることは何かと考えてみました。

私はとにかく緑を増やしたいと思いました。緑、つまり植物が増えることで、生き物の生息空間を作り出し、多様な生物が集まり、より豊かな自然が作り出せるのではないかと思いました。そして、そこは人の心も和ませ癒してくれる場ともなるのではないかと思います。

皆さんはご存じでしょうか。フトヘナタリ、イトクズモ。亘理町に生息する絶滅危惧種の名前です。阿武隈川周辺では、震災前、宮城県絶滅危惧種に指定された動植物が１２０種あまり生息していたそうです。私はそんな自然を取り戻したいと強く思ったのです。その手始めとして植樹活動を行いたいと思いました。

各学校や地域が連携して、植樹活動ができればいいと思いました。それぞれの地域の特徴にそって緑を増やすことができれば良いと思います。

たくさんの生き物たちを守って、より良い自然環境を維持するには、環境問題についてしっかりと認識しなければなりません。道端にコンビニ弁当やカップラーメンの容器、ペットボトルが無造作に捨ててあってはいけないのです。

町づくりと一言で言っても、そう簡単にはいかないことも分かってはいますが、だからといって、誰かに任せてしまうのではなく、私の世代ができることを考え、行動し、次へつないでいくことが、私のいう緑と元気があふれる町へ近づくのだと信じています。

震災前の亘理町のように、いや、それ以上にすてきな町へ少しずつ一歩ずつ歩んでいきたいと思います。心の中でこうつぶやきながら。

輝け！亘理！切り拓け！未来！

夢のために

亘理中学校２年
小谷（こたに） 啓太（けいた） さん

僕には夢があります。将来、自動車整備士になって、人々が安心して自動車を利用できるようにすることです。

震災が起きて、亘理町は津波の被害を受けました。その復旧のための、そして復興させるために土木事業は休みなく進められてきているのだと思います。そしてその原動力ともいえるダンプが日々活躍しているのです。そんな中、毎日の激務に人は疲れていくことがあると思います。同じように機械ですが、自動車だって疲れていくだろうと思います。疲れたとき、人は休みを取ります。怪我をしたり体調を崩してしまったら病院などに行ってケアを受けることもできます。人と同じように、大活躍のダンプもケアを受けなくてはなりません。ケアをしてあげなくてはならないのです。定期的に点検をし、整備をして、いつでも車が元気に力強く動けること。それが復興を支える大きな力になると考えているのです。

また、自動車は何も土木事業にだけ用いられるわけではありません。日本の流通を支える手段は貨物列車や船などありますが、山奥や狭い住宅地の真ん中など、トラックは日本の細部にまで物を運びます。復興を支えるために多くの人たちが様々な場面で自動車で移動をし、仕事だけではなく、人と人とのつながりも活発になってきます。

僕には夢があります。小さいころから自動車に興味があり、様々な車種を覚えたり、レーシングカーやそのドライバーに夢中になったりしてきました。４年前の震災をきっかけに、自動車への興味はより強くなり、それを具体的に将来の夢にしようと考えるようになったのです。

亘理町の復興のために、宮城の復興のために、震災でつらい思いをしているすべての人に自分が貢献できることは、「これからを支える力」になることだと思います。今、頑張っているのは僕の親の世代の人たちが中心だと思います。復興の基礎を進めてくれている親世代の人たちの後をついで、「復興」を進める力になりたいと思うのです。

自動車には人々や町を支える大きな力があることをこれまでたくさん見てきましたし、そのことで自分なりの考えを持つことができるようになりました。今の僕は自動車整備の専門的なことはよくわかりません。しかし、自動車が好きで、そして自動車の力に気づいた僕は、その夢を達成させられるように日々、頑張っていくことを決意することができたのです。

みんなの笑顔があふれる亘理町

亘理中学校２年
相澤（あいざわ） 美月（みづき） さん

「やっぱり笑顔が一番！」

では、どんな時に人は笑顔になるのでしょうか？楽しいときや嬉しいとき、努力が報われたときや、何かを成し遂げたとき。私たちは様々な表情の笑顔を持っています。そしてその笑顔は何にも代えがたい一人ひとりにとっての大切な宝物なのだと思います。私が考える未来の亘理町はみんなの輝く笑顔があふれる宝箱のような亘理町です。

４年前、私たちの町を東日本大震災が襲いました。亘理町でも想像を絶する被害がありました。停電や断水が何日も続き、不便で大変な日々を送っていました。特に「水」の不足に頭を悩ませていました。

災害時のために準備していた水はすぐに底をついてしまい、生活に必要な飲み水や手洗いなどの水が確保できず、とても堪えました。

そんな時です。「近くに湧き水があるみたいだよ。」と近所の方が声をかけてくださいました。そこで、私たち家族もその湧き水のところに行ってみました。そこには「水」を求めてたくさんの人が集まっていました。そしてみんなで湧き水を分け

合っていたのです。その時、私は久しぶりに笑顔を見ました。

つらい状況にあっても、人は笑顔になれるんだなと思いました。「近くに湧き水があるみたいだよ。」と教えに来てくださった近所の方には感謝の気持ちでいっぱいです。もしその一言がなかったら、もっと苦しい生活をしていたかもしれません。

私はその時、普段からの人との関わりがこの地域に強くあったからこそ、この情報をいただけたのだと思いました。

このことから私が考える復興とは「心の復興」ということです。昔は様々な技術が発達していなかった分地域のみんなで助け合って暮らす強いつながりがあったように思います。それに比べて現在は、昔ほど協力し合わなくても日常生活で困ることは少なくなってきたかもしれません。

では、どのようにしたら、心の結びつきを強いものにしていけるのでしょうか。それは何も特別なことではなく、笑顔であいさつすること、そして困っている人に手を差し伸べていくことだと思います。自然に心から出る笑顔の「こんにちは」を。

誰かが困っているときに手伝ってあげたい、手を差し伸べてあげたいという思いをみんなが心に宿し、笑顔で行動できることが大切なのだと思います。美しいこの亘理町に暮らす一人として、この笑顔でつなぐ「心の復興」が中学生の私にできる小さいけれどあたたかい復興の第一歩になると信じています。

かかわりの中で

吉田中学校２年
鈴木（すずき） 優奈（ゆうな） さん

２０１１年３月11日、東日本大震災が起きました。私の家は、いちご栽培をしていました。多くのいちご農家が体験したように、私の家も、ハウスも、大きな被害を受けました。変わり果てた風景が広がる中、私たち家族はどうしたらいいかわからずにいました。

私の不安をよそに、家族はもう一度、いちご栽培をしようと、泥をかき、がれきを一つひとつ取り除き始めました。

そんなときに、私たち家族はその友人と出会いました。ボランティアとして、私たちを助けてくれたのです。はじめは互いにあまり話をしませんでした。黙々と作業を続ける以外ありませんでした。

別れの時がきました。感謝の言葉を何度も話す私たちに、首を振りながら彼は言いました。

「救われたのは、私のほうです。」

震災前、息子さんの就職がうまくいかなかったり、その他思い通りにいかないことが多くあったりで、生きる自信をなくしていたそうです。下ばかり見て生活していたときに、震災が起こり、思い切ってボランティアに参加したのだそうです。

そこで目にしたのは、多くの物を失った人たちが、荒れ果てた故郷の再生のために黙々と働く姿でした。自分もまた、無心になって作業に参加したそうです。この先に必ず明るい未来が開けてくると信じる人たちのたくましさにふれ、自分の考え方が変わったと話してくれました。再スタートする勇気をもらえたと話されました。そして、再会を誓い笑顔で別れたのです。

震災を通し、多くの人たちが、今まで感じてきたことのない感情を知ったり、新しい価値観に気付いたりしたのです。関わりの中で、新しい未来が確かに動き出したのだと思います。

友人の息子さんも就職を決め、元気に生活しています。我が家もボランティアの方々の協力のおかげで、ハウスも再開しています。亘理のいちごのおいしさを、日本中に広げるために、毎日頑張っています。亘理のいちご「わたいちご」で、全国のみんなに元気と笑顔を届けたいのです。

自分もまた、この関わりの中で成長しているのだと思います。これからも災害は起こる可能性があります。災害だけでなく、助け合わなければいけないことが、たくさん出てくるでしょう。私は積極的に人と関わりボランティア活動に参加したいと思います。

この亘理を支えているのは、人と人との関わりの力なのです。そして、私もその亘理の力になりたいと、強く思います。

僕が見つけた夢

吉田中学校２年
東條（とうじょう） 友音（ゆうと） さん

「どんな出来事の中にも必ず意味がある。」どんな苦しい出来事の中にも、どんな悲しい出来事の中にも、きっと何かの意味がある。僕は、そう思うようになったのです。

僕には、夢があります。それは、警察官になることです。僕が警察官になりたいと思うようになったのは、つらい出来事がきっかけです。

その出来事とは、東日本大震災のことです。当時小学校3年生だった僕は、正直何が起きたのかすぐには理解できませんでした。そんな中、僕の家も全壊してしまい、帰る場所がないことを知りました。その時家にいた祖母が状況を話してくれました。長い、長い揺れが収まった後、ドンという激しい音とともに水が一気に流れ込んできたというのです。僕はその話を聞き衝撃を受けました。実際に見たわけではありませんが、想像しただけで恐ろしくて仕方がありませんでした。震えが止まりませんでした。

僕たちの家族は、避難所を転々としました。日常とはかけ離れた状況の中で、緊張と不安で押しつぶされそうになりました。そして、やっと大河原の避難所に落ち着きました。

そこで震災後初めて温かい食べ物を口にしたのです。それは、京都から来てくれた自衛隊の人たちから手渡された炊き出しでした。

「よくがんばったね。」

「しっかり食べてね。」

笑顔で声をかけてくれました。その、優しく、力強い声を聞き、震えが止まりました。もう大丈夫なのだと、やっと安心したのです。周りを見渡すとたくさんの人が僕と同じように思っているのを感じました。

重い荷物も片付け、細やかな気配りをしてくれる自衛隊の方々と過ごすうちに、僕も人の役に立つ仕事がしたいと思うようになりました。壊滅的な被害を受けた亘理の人たちが安心して生活できるように、地域を守る警察官になりたいと思います。

僕はそれまで、自分から進んで何かをしたいと思ったことがありませんでした。けれど、警察官になりたいという夢を達成するために頑張ることを決めました。一つ目は体力の向上。二つ目は学力の向上。三つ目は精神面を磨くことです。

今まで僕は体を動かすことに自信がありませんでした。だから、進んで運動をしようという気持ちもなかったし、努力することもありませんでした。けれど、人を守るためには体力が絶対に必要です。だから、僕は苦手なことにも積極的に挑戦するようになりました。野球部の練習はもちろんですが、家に帰っても自分で練習メニューを考え、もっともっとうまくなるために努力を続けています。

苦手だった勉強に対しても、気持ちが変わりました。人の力になるためには、やはり知識が必要です。頑張るしかないのです。

僕は、人前で話すことを避けて過ごしてきました。けれど、今では、進んで人前で発表するようになりました。被害を受けた人は、声を出すことさえできないことがあります。だからこそ、どんな人にも、粘り強く、優しく声をかけ続けられるそんな人になりたいのです。東日本大震災は僕を大きく変えました。生きる目標を与えてくれたのです。

「どんな出来事の中にも、必ず、意味がある。」

荒浜での新たな歩み

荒浜中学校２年
青山（あおやま） 晃大（こうだい） さん

去年の８月、荒浜中学校は、新しい校舎が完成し、現地再校を果たすことができました。

１階を柱だけにした校舎。雨や風が強くても移動しやすい２階にある体育館。太陽光パネルを使った発電システム。災害時には、地域の防災拠点となるような設備や工夫が至る所にあるすばらしい校舎です。

自分たちの学校で勉強したり、運動できることを本当にうれしく感じました。これまでの荒浜中学校への数多くの支援に感謝し、部活動や行事などに一生懸命取り組みたいと思いました。そして、荒浜の地を盛り上げていかなければと感じました。

僕たちが、荒浜中学校の校舎に戻ってきて変わったことは、学校生活だけでありません。中学校が再校されてから、水産センターやふれあい市場などの商店も少しずつ戻ってきて活気も出てきたと思います。

荒浜保育所も、今年４月に新しい場所で再開して、地域には小さな子どもも戻ってきています。しかし、小中学生も含めて、子どもが遊ぶ場所がまだ十分ではありません。遊具などもある遊び場があれば、子どもが元気に過ごす荒浜になって、地域も明るくなるのではないでしょうか。

荒浜中学校の新しい校舎は、荒浜の復興のシンボルになっています。夜も校舎に灯る照明は、地域の大切な光と言えます。

荒浜の夜はまだとても暗いです。僕の家の前には外灯が一つもありません。学校から帰った後、犬の散歩をしたり、体力づくりのために夜走ったりすることもあります。そんな時、とても暗くて、ライトを持っていても不安です。冬になって日が短くなると、下校の時も暗くて、とても心細くなります。通学路を中心に、外灯が整備されて、安心して生活できるようになるといいです。

荒浜中学校の生徒会のスローガンは「踏み出そう新たな一歩」です。新しい校舎で、みんなで力を合わせて、伝統を引き継ぎながら、新たな歴史を刻んでいこうという決意が込められています。荒浜には鳥の海温泉を始め、以前の施設が少しずつ戻ってきました。今の喜びの気持ちを忘れずに、僕自身も住み慣れた荒浜で、勉強や部活動、生徒会活動を頑張りながら、荒浜のためになることを考え、実行していきたいと思います。荒中では地域の方々とふれあうためにあいさつ運動を行っています。荒中生の頑張りをみんなに知ってもらい僕たちが地域の光になれたらと思います。

明日へのメッセージ

荒浜中学校１年
関（せき） 志保莉（しおり） さん

豊かな自然と伝統に恵まれた亘理町。いちご、はらこめし、えんころ節など、亘理には名物がたくさんあります。私が一番気に入っている場所は、みんなが楽しむことのできる都市公園です。子どもが遊べる遊具、テニスや野球など、子どもから大人までみんなが楽しめる施設です。私は家族とキャッチボールをしたり、地域の人とナイターで野球をしたりしています。スポーツをするだけでなく、季節ごとに咲くきれいな花も好きです。私にとって都市公園は、緑に囲まれ、いろいろな人と運動もできて、有意義な時間を過ごすことができる場所です。

一方、震災によって大きな被害を受け、景色が変わってしまった荒浜地区。新しい道路や公営住宅などができ、少しずつですが元に戻ってきたと思います。しかし、まだ荒れた土地も多く、茶色のイメージがあります。少しずつ建物ができ、人が戻ってきても、寂しい感じがします。荒浜にも、緑が多く、花が色鮮やかに咲く場所があるといいと思います。地域が明るくなった感じがして、住んでいる人も、とても心が和むと思います。

先日、町の花いっぱい運動で、荒浜中学校前のプランターの花の植え換えをしました。花がきれいに咲いて、通る人の心が少しでも和んでほしいと思いました。学校以外でも、花を植える活動があれば行ってみたいです。早く、緑と花が美しい荒浜になってほしいと思うからです。

荒浜地区は、小中学校の生徒数は少ないですが、全員の顔と名前が覚えられるのが、とてもよいところです。防災訓練などにも、近所の方などが率先して訓練に参加して、いろいろなことを教えてくれます。荒浜は、大人から子供までコミュニケーションが取れる地区だと思います。しかし、防災訓練以外に、みんなが一緒に活動する機会がほとんどありません。昔は、小中学生も地域の人と一緒に、海岸清掃や地区の行事などに参加していました。みんなが参加できる行事があるとよいです。そして、自然や運動に親しみながら、楽しい時間を過ごしたいです。

私の家族は、8年前に荒浜に引っ越してきました。父が釣りが好きで、景色がよい所に住みたいと思ったからです。私は亘理町全体が、自然豊かでみんなが毎日楽しく安全に過ごせる町に早くなってほしいと思います。

亘理町、「わ」たしたちの、「た」がいに支え合える、「り」そうの町。そのためにも、荒浜地区がさらに自然に恵まれ、人々の交流がある地域になってほしいと思います。

私たち若者にできること

亘理高等学校２年
門馬（もんま） 麻弥（まや） さん

私が東日本大震災を経験したのは小学校6年生の時でした。長い揺れが続き、恐怖や混乱の中で、どうすれば良いのかわからない人が多くいました。揺れに続いて私たちを襲った津波によって流されてなくなった町や人々、大きな揺れによって壊れた家や物、多くの人が大切なものを一瞬にして失いました。

あれから4年がたち、町も少しずつ元気になっていきました。しかし、大切な人や家族、物などを失った人の心の深い傷は簡単に癒やせるものではありません。そういった心の傷を少しでも癒やすために、私たち子どもにも何かできるのではないかと考えました。復興のための力仕事の手助けなどは、できることに限度があります。ですが私たち子どもだからこそ、周りを明るく元気にする力があると思います。そして小さな幸せや喜びも大きな幸せや喜びに変えられるのでないかと思います。例えば、いろいろな人たちと話をしたり、地域が一体となってお祭りなどを行い、誰かと一緒に笑い合ったりする、そんな些細なことが小さな癒やしになるのではないかと思います。

さらに、震災によって心に傷を負ったのは大人だけではありません。子どもも大人同様に傷を負いました。例えば、震災により、親や家族を失った子や、夢や未来を諦めなくてはいけなくなってしまった子、家などを失い、きちんとした生活を送れない子などが多くいます。そういった子たちのために、募金活動など、些細な事でも助けになるのではないでしょうか。

また、いろいろなボランティアを行うことにより、周りの人との絆がより一層深まるのではないかと思います。これからの未来を担う私たちが、ボランティアを通じ、社会とつながり、人とつながっていくことで、より良い未来を、より良い社会を考えていくことができるのではないでしょうか。

そして、現在も、亘理高校生徒会では様々なボランティア活動を行っています。その一つとして、広島大学と協同し仮設住宅への訪問などを行っています。活動内容は、仮設住宅の人たちとお話をしたり、家事のお手伝いなどをすることです。少しでも仮設住宅に住んでいる方々の力になれたらと頑張っています。

このように、私たちでもできることを見つけ、行動していければ、とても良い未来がつくれるのではないかと思います。今後も様々な活動を通じ、明るく元気な町づくりをしていきたいと思っています。

長静小男子リレーチーム 全国大会へ

全国大会出場の快挙です。

長静小学校の児童が、男子４００メートルリレーで、今年6月に行われた第31回全国小学生陸上競技交流大会宮城県大会優勝を果たし、全国大会の切符を手に入れました。

出場が決まってからは、気温が高い日も続くなか、毎朝1時間の練習を積み重ねてきました。

学校でも、全国大会への出場を祝う垂れ幕を校舎に掲げ、日々練習に打ち込む児童の背中を後押ししています。

また、地域の方々も練習風景を眺めながら「子どもたちの活躍に元気をもらった。」と喜んでいます。

大会を目前に控えた8月3日には、出場選手4人が町長を表敬訪問しました。

りりしいユニフォーム姿で来庁した各選手は「悔いのない走りをしたい。」「良い走りをして亘理町を明るくしたい。」と大会への意気込みを伝えました。

祝出場の垂れ幕を背に練習に励む選手たち

出場メンバーの、(右から)岩佐一輝さん、佐藤奨真さん、塚部珠李さん、佐々木優成さん

8月22日に横浜市の日産スタジアムで開催された第31回全国小学生陸上競技交流大会では、残念ながら入賞を逃しましたが、今までのベストタイムを1秒近く更新する53秒39をたたき出す力走を見せました。

全国大会の前哨戦となる、8月8日の第4回東日本都道府県陸上競技交流大会では、入賞を果たしたほか、佐々木優成さんが１００メートルで銅メダルを獲得しました。

第４回東日本都道府県陸上競技交流大会（8月8日 函館市 千代台公園陸上競技場）

▼男子４００メートルリレー
6位　長静小学校男子チーム

▼男子１００メートル
3位　佐々木　優成

わたりの志教育

育てよう 未来を築く 志

連載第９回「吉田中学校」

本校の志教育の取り組みを三つ紹介します。一つ目は「職場体験」です。これは2年生の生徒が、働くことについて理解を深める学習の一環として、町内の公共施設や事業所で、9月初旬に実施しています。昨年度は、町立図書館や吉田保育所など計13ヵ所で行いました。体験後の生徒の感想には、働くことの喜びや大変さ、お金の大切さ、親への感謝などが、素直に綴られていました。

二つ目は「町内施設訪問学習」です。これは1年生が、町の歴史や文化、産業についての理解を深める学習の一環として、公共施設や農協などを訪れ、職員からお話を伺う活動です。昨年度は生徒がグループに分かれ、テーマに応じて訪問学習を行いました。例えば「いちごの謎」グループはいちご団地を、「亘理の伝統文化」グループは郷土資料館を訪ねました。レポートには、学習の成果とともに「亘理町に住んでいるのに初めて知ることが多かった。」「分かったことを他の人にも広めたい。」「もっといろいろなことを知りたい。」など率直な感想が数多く見られました。

三つ目は「あいさつ運動」です。毎朝7時45分頃から生徒会役員が、登校してくる生徒に大きな声であいさつをしています。今年度は「目を見て」「立ち止まって」「大きな声で」を合い言葉に、さらなるあいさつの充実を目指しています。また終業式では、1学期特にあいさつがよかった生徒2人を「あいさつチャンピオン」として生徒会長が表彰しました。本校の教育目標の一番目が『礼儀』ということもあり、生徒会は代々「あいさつ運動」に力を入れてきました。これからもその伝統を引き継いでいきたいと思います。

吉田中学校は、緑に囲まれ、静かで落ち着いた環境にあります。その地域で育った子どもたちは、優しく素直で、何事にも一生懸命です。これからも人とよりよく「かかわり」将来の夢や希望を「もとめ」自分の役割を「はたす」という志教育の視点を生かし〝明日の吉田〟を担う生徒を育てます。

（吉田中学校教諭　加藤　仁）

次回は逢隈中学校です。

（写真上）馬上かまぼこでの職場体験の様子
（写真下）いちご団地に訪問学習した生徒たち

町民体育祭に参加しよう

シャフルボード大会

開催日 10月12日(月)
会場 亙理町B＆G海洋センター体育館
参加資格 町民の方
参加費 100円
申込締切 10月７日(水)
※当日参加も可
申込先 各地区交流センター(旧各支所)
および各地区体育館
生涯学習課(中央公民館内)

亙理町民体育祭ソフトバレーボール大会

開催日 10月４日(日)
会場 佐藤記念体育館
参加資格 町内愛好者・町内事業所のチーム
(男子・女子・男女混合・小学生の部あり)
参加費 １チーム500円
申込締切 ９月17日(木)17:00
申込先 佐藤記念体育館
※代表者会議・抽選会
９月17日(木)19:00～　佐藤記念体育館 2階 会議室

亙理町町民野球大会

開催日 10月４日(日)、11日(日)、12日(月)
会場 亙理公園野球場・亙理中学校グラウンド
参加資格 町民・町内事業所に勤務している方で編成するチーム(中学生以上)
参加費 １チーム　5,000円
申込締切 ９月16日(水)17:00
申込先 生涯学習課(中央公民館内)
※代表者会議・抽選会
９月20日(日)19:00～　悠里館 ３階 視聴覚ホール

第35回町民体育祭グラウンド・ゴルフ大会

開催日 10月７日(水)
雨天時10月14日(水)
会場 亙理公園野球場
参加資格 町民の方
参加費 300円
申込締切 ９月15日(火)
申込先 各地区交流センター(旧各支所)
生涯学習課(中央公民館内)

亙理町民体育祭９人制バレーボール大会

開催日 10月４日(日)
会場 亙理中学校体育館
参加資格 町内愛好者・町内事業所のチーム
参加費 １チーム　3,000円
申込締切 9月18日(金)19:00
申込先 佐藤記念体育館(代表者会議時まで申込可)
※代表者会議・抽選会
9月18日(金)19:00～　中央公民館 会議室

問　体育協会事務局(生涯学習課内)☎34－0511

第36回　亙理町民ゴルフ大会

開催日 10月４日(日)　※雨天決行
受付時間 ６:30～７:00
会場 宮城野ゴルフクラブ(山元町)
参加資格 町民の方、町内事業所に勤務している方、宮城野ゴルフクラブの会員
参加費 3,000円(申込時に納入)
※プレーフィ、諸経費は各自負担
H.D.C.P ダブルペリア方式
定員 100人(先着順)
申込締切 ９月19日(土)
申込・問 馬上かまぼこ本店(☎34－1258)
亙理土地開発(☎34－1154)
中島商店荒浜給油所(☎34－5166)
ローソン亙理吉田店(☎34－1033)
安田店(☎34－2350)
たかはし建材㈱(☎34－6363)

9月10日は 下水道の日です

Ⅰ 下水道とは？

家庭や工場などから出る汚水を、処理場などへ集めてから、きれいな水にして自然に戻す役割を担います。

下水道ができると
◆川や海の水がきれいになります
◆清潔で住み良い住環境が得られます
◆水洗トイレが使えます

⇒衛生的で快適な生活環境が得られるとともに、自然環境も守れます。

Ⅱ トイレの水洗化が必須に

下水道が使える区域になると、トイレの水洗化が義務付けられます。

水洗化するまでの期間にも定めがあります
◆くみ取り式便所水洗化工事→３年以内
◆し尿浄化槽廃止工事→６ヵ月以内
◆生活雑排水水洗化工事→６ヵ月以内

⇒区域内にお住まいの方で、まだ下水道に接続していない方は、１日も早く接続するようお願いします。

Ⅲ 水洗化は任せて安心

水洗化工事および手続きは、町の公認業者が行います。

⇒はじめにいくつかの業者から見積もりしてもらいましょう。

Ⅳ あっせん制度あります

水洗化工事に必要な代金の融資（上限50万円）を無利子で受けることができます。

⇒手続きは公認業者が代行します。

問　上下水道課(☎34－0515)

亙理町メール配信サービス
ぽっとメール便

防災安全情報メール
９月１日は「防災の日」です。日頃から災害への備えを確認しましょう。

ansin-watari@wbi.jp
防災行政無線（臨時放送）、国からの緊急情報(Jアラート)、災害情報や不審者情報を配信。

※ＰＣアドレスやフリーメールアドレスでも下記アドレスにアクセスして登録できます。
https://hp.wbi.jp/ansin-watari/join.html

町からのお知らせメール
news-watari@wbi.jp
防災行政無線(定時放送)の内容、被災者支援情報やくらしの行政情報を配信。

※下記アドレスからも登録できます。
https://hp.wbi.jp/news-watari/join.html

子育て支援情報メール
watarikko@wbi.jp
子育て支援事業など子育てに関する情報を配信。

※下記アドレスからも登録できます。
https://hp.wbi.jp/watarikko/join.html

臨時福祉給付金の申請受付を開始します

臨時福祉給付金とは？

平成26年4月の消費税引き上げに際し、所得の低い方々への負担の影響を緩和するため、国から支給される給付金です。

支給要件

平成27年1月1日時点で、亘理町に住民票があり、平成27年度分の住民税が課税されていない方が対象です。

ただし、次の方は対象外です。

・住民税が課税されている方の被扶養者

・生活保護受給者

支給額

1人につき6000円

（今回は、年金・手当などの受給による加算金はありません。）

※支給は1回のみです。

申請方法

対象と思われる方へ9月中旬から順次申請書を郵送しますので、必要事項を記入し、役場福祉課窓口に提出もしくは返信用封筒にて郵送してください。

申請期間

9月24日(木)～平成28年2月29日(月)

※土・日、祝日を除く

※申請期間を過ぎると受付ができませんので、ご注意ください。

受付日時および受付場所

受付日　申請期間内の平日

受付時間　午前8時30分～午後5時15分

受付場所　役場福祉課窓口

○次の日程に限り土・日曜日の申請受付を行います。

受付日　10月3日（土）

　　10月4日（日）

受付時間　午前9時～午後3時

受付場所　役場福祉課窓口

提出書類

・申請書

・振込指定口座が確認できる書類

（申請・受給者となる方の通帳やキャッシュカードの写しなど）

※平成26年度亘理町臨時福祉給付金の受給者で、指定振込口座を変更しない方は申請不要です。

※現金での給付はできませんので、必ず指定振込口座をご用意ください。

※支給対象者が基準日（平成27年1月1日）の翌日以降に亘理町から転出した場合は、本人確認書類の写しを添付してください。

注意事項

・平成26年度亘理町臨時福祉給付金が不決定になった方も申請が可能です。

・DV被害者や児童福祉施設など（里親に扶養されている方も含む）に入所している児童などで、他の市区町村から住民票を移さず亘理町にお住まいの方は、亘理町で申請できる場合がありますので相談ください。

「臨時福祉給付金」の〝振り込め詐欺〟や〝個人情報の詐取〟にご注意ください。

申請から受給までの流れ

申請書が自宅に届く → 申請書に必要事項を記入して申請 → 審査・確認 → 決定通知書または不決定通知書を送付 → 臨時福祉給付金の振込

支給対象者診断チャート

平成27年1月1日時点で、亘理町に住民票がある方が対象です。

スタート

①平成27年度分の住民税が課税されている。
- はい → 臨時福祉給付金の支給対象ではありません。
- いいえ → ②

②平成27年度分の住民税が課税されている方に扶養されている。
- はい → 臨時福祉給付金の支給対象ではありません。
- いいえ → ③

③生活保護を受けている。
- はい → 臨時福祉給付金の支給対象ではありません。
- いいえ → 臨時福祉給付金（6000円）の支給対象者となる可能性があります。

よくある質問

Q　住民税が課税されているか、どうすれば分かりますか？

A　ご自身の給与支給明細書（6月以降分）の「住民税」の項目に課税額が記載されている方、または、平成27年6月に「町民税・県民税納税通知書」が亘理町から届いた方は、住民税が課税されています。ただし、申告期限後に所得申告した場合は、後日住民税が課税されることがあります。

平成27年度介護保険料額決定通知書または平成27年度介護保険料納付通知書に記載されている「所得段階区分」で第6段階以上となっている方は、住民税が課税されています。

Q　基準日（平成27年1月1日）の翌日以降に引っ越した場合の臨時福祉給付金の申請や受け取りはどうなりますか？

A　基準日（平成27年1月1日）時点で住民票のある市区町村へ申請し、申請市区町村から給付金が支給されます。

具体的な申請期間や手続については、基準日時点でお住まいの市区町村に問い合わせください。

Q　基準日（平成27年1月1日）以降に生まれた方や亡くなられた方は臨時福祉給付金の対象になりますか？

A　基準日（平成27年1月1日）に生まれた方は給付金の対象になりますが、基準日の翌日以降に生まれた方は対象となりません。

また、基準日から支給決定がされるまでの間に亡くなられた方も、臨時福祉給付金の対象にはなりません。

Q　子育て世帯臨時特例給付金の対象児童と、臨時福祉給付金の支給対象者については、どのような関係になりますか？

A　消費税率引上げの影響などを踏まえ、特に配慮が必要と考えられる低所得の子育て世帯に対して手厚い措置を講ずるなどの観点から、支給要件に該当する児童については、臨時福祉給付金の支給の対象にもなります。

問　福祉課　☎(34)1114

固定資産税 震災特例制度申告

東日本大震災で被災し、代替となる土地・家屋を取得された方へ

東日本大震災により被災した家屋（半壊以上）とその敷地の所有者などが、当該家屋の解体撤去または売却などを行い、その代替として新たに住宅用地や家屋を取得した場合、申告により固定資産税・都市計画税が減額されます。

内容

①代替土地の取得
被災住宅用地に相当する面積を、取得後３年間は住宅が未建築であっても住宅用地とみなします（住宅用地の場合、更地よりも税額が低くなります）。

②代替家屋の取得
代替家屋床面積のうち、被災家屋の床面積相当分について、税額を４年間は２分の１、その後２年間は３分の１を減額します。

対象者

①被災住宅用地、被災家屋の所有者または相続人
②被災住宅用地、被災家屋所有者の三親等内親族で、代替家屋に当該所有者と同居する予定である者（他市町村で被災し、亘理町に新たに代替資産を取得した方も対象となります）
※震災時に借家住まいで、震災後に土地・家屋を取得した場合は、この特例の対象外となります。

申告の方法

申告用紙（税務課窓口、町公式ホームページから入手できます）に記入・捺印のうえ添付書類（詳細は問い合わせください）とともに税務課課税班まで提出してください。

この特例制度は平成33年３月31日の取得まで有効ですが、平成27年中に代替土地・家屋を取得した方は平成28年１月29日（金）までに申告書を提出してください。

被災住宅用地を所有の方へ

住宅の敷地として利用されている土地（住宅用地）については、その税負担を軽減する必要から「住宅用地の特例」が設けられています。本来は住宅が建っている土地にのみ適用されますが、東日本大震災により滅失・倒壊した住宅の敷地（被災住宅用地）について、平成24年度から平成33年度分まで当該土地を住宅用地とみなし、固定資産税・都市計画税が減免されます。

内容

平成23年度において住宅用地の特例の適用のあった面積を上限に、引き続き住宅用地の特例を適用（下表参照）

住宅１戸につき	固定資産税	都市計画税
小規模住宅用地（200㎡以下の住宅用地）	課税標準額を評価額の1/6	課税標準額を評価額の1/3
一般住宅用地（小規模住宅用地以外の住宅用地）	課税標準額を評価額の1/3	課税標準額を評価額の2/3

被災住宅用地の要件

・東日本大震災により滅失または損壊した家屋の敷地の用に供されていた土地であること
・平成23年度において住宅用地の特例を受けていた土地であること
・滅失または損壊した住宅のり災証明書において半壊以上の判定を受けていること
・平成24年から平成33年までの賦課期日(１月１日)に家屋または構造物の敷地になっていない土地であること

対象者

①平成23年度の被災住宅用地の所有者
②平成23年の１月２日から同年３月10日までの間に被災住宅用地の全部または一部を取得した者
③①または②からその被災住宅用地を相続した者
④①または②からその被災住宅用地を取得した三親等内の親族
⑤①または②との合併・分割によりその被災住宅用地を取得した法人
（注意）申告すべき方が平成23年度納税義務者と同じで、り災証明書の半壊以上の判定を受けている場合、または相続での所有権登記が完了している場合は申告の必要はありません。

申告の方法

申告用紙（税務課窓口、町ホームページから入手できます）に記入・捺印のうえ添付書類（詳細は問い合わせください）とともに税務課課税班まで提出してください。

なお、平成27年中に土地を取得し28年度固定資産税から適用するものについては、申告書提出の締め切りを平成28年１月29日（金）までとします。

問　税務課　☎34－1112

被災代替償却資産を取得された方へ

東日本大震災により、滅失・損壊した資産に代わる償却資産を平成28年３月31日までの間に被災地域において取得し、または改良した場合には、課税標準額が４年度分２分の１の額になります。

平成27年中に代替償却資産を取得した方は、平成28年１月29日（金）までに申告書を提出してください。

共同利用施設等に係る固定資産（家屋・償却資産）を取得された方へ

東日本大震災による被災代替固定資産の特例が地方税法で適用されない場合でも、町条例により共同利用施設などを取得もしくは改良を行った場合には、固定資産税の減額を受けることができます。詳しくは、税務課課税班まで問い合わせください。

固定資産税減額制度のお知らせ

●認定長期優良住宅に係る固定資産税の減額制度

長期優良住宅の普及の促進に関する法律の施行の日（平成21年６月４日）から平成28年３月31日（木）までの間に、次の要件を満たす認定長期優良住宅を新築した場合、当該住宅に係る固定資産税の２分の１が減額されます。

住宅の要件

①長期優良住宅の普及の促進に関する法律に規定する認定長期優良住宅
※例としては、建物の構造や内装・設備などの性能を計画的に維持管理することで、長期にわたり住宅の資産価値を維持できる住宅です。
②居住部分の割合が全体の２分の１以上（併用住宅の場合）

床面積要件

・居住部分の床面積が50㎡以上280㎡以下であること
※(１戸建て以外の賃貸住宅は独立した１区画が40㎡以上280㎡以下)

☆減額される範囲
床面積の120㎡分が減額の対象となります。ただし、新築された認定長期優良住宅のうち居住用として使用している部分のみが対象となり、併用住宅における店舗部分、事務所部分などは減額対象とはなりません。

減額される期間	
一般住宅	新築後５年間
３階建て以上の耐火住宅・準耐火住宅	新築後７年間

減額を受けるための手続き

長期優良住宅の認定通知書（長期優良住宅の普及の促進に関する法律施行規則第６条に規定する認定通知書・第９条に規定する変更認定通知書または第13条に規定する地位の承継承認通知書のいずれか）の写しを添付し、新築された翌年の１月31日までに税務課へ申告書を提出してください。
※認定通知書の発行主体…宮城県(仙台土木事務所および宮城県の各土木事務所)

くらしのメモ

～「消費者ホットライン」【188】がスタート～

消費者ホットライン（０５７０－８６４－３７０）の番号が７月1日から３桁【１８８（嫌や）】の番号でも利用できるようになりました。どこの消費生活相談窓口に相談したらよいか分からない時に、分からないからと諦めるのではなく、【１８８（嫌や）泣き寝入り！】をご利用ください。

「１８８」へ電話をすると音声ガイダンスが流れ、郵便番号などを入力することでお住まいの消費生活相談窓口を案内、開所していない場合には、開所している都道府県の相談窓口や国民生活センターなどへ案内します。

《消費生活相談窓口ではこのような相談を受け付けています》

●悪質商法による被害、訪問販売、電話勧誘販売、通信販売などによる事業者とのトラブル

●産地偽装、虚偽の広告など不適切な表示に関する事業者とのトラブル

●安全性を欠く製品やサービスなどによる危険や危害などについての相談

困ったときには一人で悩まず、相談しましょう。

問　町民生活課 生活環境班　☎34－1113

世帯数と人口

平成27年７月31日現在

世帯数……11,864世帯（10世帯増）
総　数……34,163人　（1人増）
　男　……16,699人　（12人減）
　女　……17,464人　（13人増）
出　生……18人　　死　亡……29人
転　入……86人　　転　出……74人
※(　　)内は前月比

問　町民生活課 町民班　☎34－1113

偉業の神髄垣間見る

わたりこどもまつり

文化シャッターグループ主催の「わたりこどもまつり2015」が7月26日に開催されました。

これは、「被災地の子どもたちに元気を届けたい」という従業員の提案で、震災後の平成23年11月から同社が開催しています。

中央公民館では、史上最年少で7大陸最高峰の登頂に成功した、アルピニストの野口健さんが「落ちこぼれがエベレストに登るまで」と題し講演しました。

野口さんは、ハーフの顔立ちでいじめられていた幼少期から、若くしてエベレスト登頂に挑み、3度目にして成功するまでの自身の苦悩と葛藤を、熱い語り口とユーモアを交えて紹介し、聴衆を沸かせました。

亘理中学校3年の三品百花さんは、「エベレストを登るには、地味に見えることの積み重ねが大切だったという言葉が印象に残った。私も日頃からその姿勢を心掛けたい。」と話しました。

また、亘理小学校の体育館では、同社のフライングディスク部「バズ・バレッツ」によるドッヂビー教室が開かれ、小学生と保護者がコートに入り、歓声を上げながら共に汗を流しました。

（写真上）野口さんの気さくな人柄がにじみ出た講演会
（写真下）布素材のディスクで安全に楽しんだドッヂビー
PHOTO

現役選手目の前で

名古屋グランパスエイト来町

7月30日に、「復興支援ふれあいサッカーイベント」が荒浜中学校で開かれ、前日に公式戦を終えたばかりの名古屋グランパスエイトの選手たちが、地元のサッカー少年団の小中学生約140人を指導しました。

はじめにボール遊びですっかり打ち解けると、ミニゲームでは計8チームに選手が入り「いいぞ」「あきらめるな」と声を掛けながら、ゴールめがけ全力でプレーする子どもたちの姿が各コートで見られました。最後には選手たちがロングパスやパントキックなどを披露し、校庭に歓声が響きました。

参加した荒浜小5年の阿部孝祐さんは「選手の技を間近で見られてうれしかった。」と話し、もらったサイン色紙を大事に抱えていました。

今回のイベントを提案した選手会長の西村弘司選手は「子どもたちが喜んでくれて選手も一緒に楽しめた。今後も続けたい。」と話しました。

「パス回しも真剣に」と声を掛ける田中マルクス闘莉王選手（右）
PHOTO

まつりの楽しさ受け継いで

おおくま地区夏まつり

第36回おおくま地区夏まつりが8月2日に逢隈小学校で開かれ、大勢の来場者でにぎわいました。

逢隈中学校吹奏楽部の演奏でまつりが始まると、猛暑日ということもあり、かき氷やラムネの模擬店にすぐに行列ができました。

また、中学生が企画した○×クイズでは、「国道6号は日本で1番長い国道である」「町内に小学校は6校ある」といった問題に、参加した子どもたちが頭を悩ませていました。

実行委員長の菊地淑子さんは「中学生には、実施する側で参加してもらった。地区の行事に参加することを考えるきっかけになったと思う。」と話し、ほほえましい光景を見守りました。

恒例の子どもみこしパレードでは、地区内の保育園や子ども会が、手作りのみこしと思い思いの演出で校庭を練り歩くと、会場から拍手喝采を浴びていました。

声援を受けながら校庭を巡行する子どもみこし
PHOTO

開拓祖先の御霊に祈り

伊達成実霊屋御開帳

8月16日に亘理伊達家の菩提寺の大雄寺で、宮城県文化財に指定されている伊達成実霊屋の扉が開かれ、右手に軍配を持った成実の木像が姿を現しました。

盆の送り日でもある当日は、墓参りを終えた方々が次々に霊屋に立ち寄り、手を合わせました。

また、前日に行われた「わたりふるさと夏まつり」でパレードに参加した北海道伊達市の方々も足を運び、伊達市元町地内の大雄寺に建立されている伊達家霊屋との違いや、初めて見る成実の木像に目を凝らしていました。

伊達小学校4年の水上心（みずかみこころ）さんは「近くで木像を見られて感動した。色使いがとてもきれいだった。」と話しました。

続いて一行は、学芸員から東日本大震災の発生直後の被災状況などを熱心に聞き、亘理伊達家歴代墓所を眺めながら両都市の縁を再確認していました。

木像に手を合わせる伊達小の児童
PHOTO

身近な素材でエコ実践

環境フォーラム2015

「わたり環境フォーラム2015」が8月22日に中央公民館で開かれました。

会場では、地球温暖化防止のパネル展示や環境保全の取り組みが紹介されたほか、亘理町地域婦人団体連絡協議会のメンバーは、米のとぎ汁を活用したEM発酵液などの効用を来場者に伝えていました。

また、エッグキャンドルの絵付け教室も開かれ、卵の殻を使ったろうそくが、子どもたちの自由な発想で描かれた絵により、世界に一つだけの作品に変わりました。

ホールでは「環境と健康を考える―地球も人もメタボ？―」と題した講演会も行われ、宮城県地球温暖化防止活動推進員の今野勇さんが、自ら実践している取り組みなどを箇条書きで具体的に示し、地球にやさしいライフスタイルを心掛けると、健康にも良い影響をもたらすことを分かりやすく解説しました。

卵の殻に絵を描いて仕上げたエッグキャンドル作り
PHOTO

自ら導く豊かな人生

町民のつどい開催

8月1日に男女共同参画フォーラム「女（ひと）と男（ひと）共に学ぶ町民（みんな）のつどい」が中央公民館で開かれました。

このフォーラムは男女共同参画社会の実現に向けて平成5年から続いているもので、第1部では助産師の内田美智子さんが「いのちをいただいて、つないでいくこと―私らしく輝くために―」と題し講演しました。

内田さんは輝いて生きるためには生きがいや趣味を持つことが大切であり、希望どおり生き抜くために、自分は何をすべきかを考え、日々実践することが重要と話しました。

そして、医療技術の進化により、撮影が可能になった生まれる前の赤ちゃんの画像などを、美しい音楽を交えてスライドで紹介しながら、改めて命の尊さと親の役割を伝えました。

また第2部では、町民のつどい実施委員が、復興庁の協力を得ながら取り組んだ「男女共同参画の視点から考えるにぎわいづくり」をテーマにしたワークショップの成果をまとめ、「町内を巡る〝周遊コース〟を地図にして観光客に配ってはどうか。」といった提言を発表しました。

（写真上）貴重な講演に会場中が感動に包まれた第1部
（写真下）実施委員が取り組んだワークショップの様子
PHOTO

亘理町町制施行60周年記念
2015年 わたりふるさと夏まつり
―成実ふたたび―

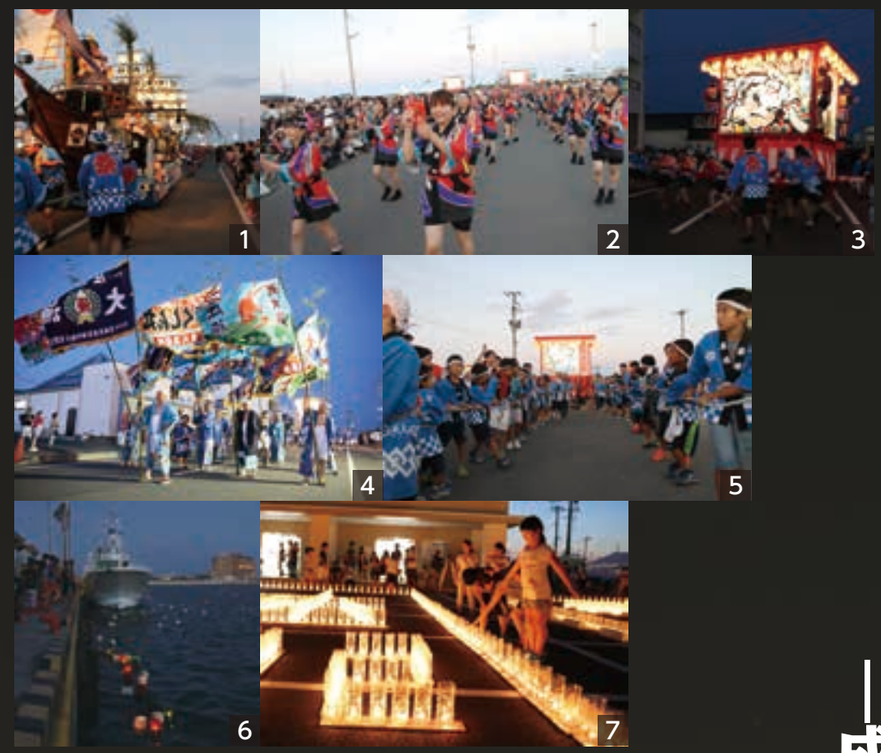

写真1
震災の被害を免れた船山車。
先頭を飾り、パレード復活ののろしを上げました。

写真2
『成実ばやし』に鳴子を合わせ一糸乱れぬ踊りを披露。

写真3
寄贈を受けた角山車。全力で回し沿道の声援に応えました。

写真4
地元出身者たちで組織する「あらはま塾」。塾生たちが大漁旗を振りかざしパレードを盛り上げました。

写真5
北海道伊達市の子どもたちが引くのは、伊達市から運んだもう1台の角山車。

写真6
鳥の海湾に浮かぶ灯ろう。
そこには様々な想いが託されていました。

写真7
きずなぽーとわたりに並べられた2,500個のランタン。描かれている文字は「鎮魂」「平穏・夢」

5年ぶりにパレード復活

8月15日、荒浜が別天地に変わりました。

正午に雷鳴がとどろき、豪雨が襲ったのもつかの間、それ以降は夏の日差しが降りそそぎ、祭りの舞台が整いました。

昨年の花火に続き、今年は5年ぶりにパレードが復活を遂げました。

その立役者は、ふるさと姉妹都市である北海道伊達市の雄志団体「亘理・伊達きずなプロジェクト」から寄贈された2台の角山車でした。

浜風に乗った成実ばやし

午後6時30分。5年ぶりに『成実ばやし』の音色が荒浜漁港前に響きました。

震災の被害を奇跡的に免れた船山車を先頭に、踊り手が鳴子を手に跳ね回ると、沿道に詰め掛けた観客の熱気も最高潮に達しました。

「亘理・伊達きずなプロジェクト」のメンバーと、角山車の製作に携わった小中高校生を含む伊達市からの一行51人もパレードに参加し、沿道からの声援に手を振って応えました。

実行委員長の鈴木敏則さんは、「観客の笑顔と熱気にこちらが元気をもらった。」と感慨深げに話しました。

まつりのフィナーレを飾る流灯花火。荒浜の夜を彩るまばゆい光を2万人が見つめました。

ありがとうございます

株式会社リードから教育振興助成金寄付

株式会社リード（本社：横浜市）から教育振興助成金として100万円が寄付されました。

逢隈牛袋地内に工場と開発研究所がある縁から、亘理町の将来を担う児童生徒のため、長年にわたり教育振興に尽力いただいています。

上野株式会社から長寿社会対策基金寄付

亘理町にあるソーイングロックを運営している上野株式会社から、長寿社会対策基金として20万円が寄付されました。

大会結果

全日本硬式空手道選手権大会

（7月12日 国立競技場代々木第二体育館）

▼女子小学3年生の部

優勝　田村　玲愛（れいあ）

（空手道秀練会）

ラジオ体操会全町で実施

8月1日に「ラジオ体操会」が開かれ、町内6小学校を会場に、子どもから高齢者まで計977人が参加して、朝のすがすがしい空気に触れながら体操しました。

体操会は、平成14年にNHKの夏季巡回ラジオ体操が亘理町から全国放送されたことを機に、毎年8月1日を「亘理町ラジオ体操の日」と定め、健康保持と増進を図るため続けられています。

荒浜小学校では、災害公営住宅に移るなどして地元に戻った住民も多く、「久しぶり」「いつ戻ってきたの」などと声を掛け合いながら、ラジオ体操第1と第2に取り組みました。

◆町長定例報告
9月2日(水)　8:30～
町長自ら亘理町のみなさんに元気を届けます。

◆亘理の声 こどもの時間
毎週金曜日10:30～
毎週日曜日10:10～(再放送)
亘理町の子育て支援情報満載でお送りします。

◆未来に向かって、亘理！
毎週月曜日12:30～
毎週水曜日16:00～(再放送)

《FMあおぞら9月番組表》

町の情報やリクエストをお寄せください。
TEL・FAX 0223-32-2293
メール aozora792@gmail.com

FM 79.2MHz あおぞら 亘理町臨時災害ラジオ

亘理町の情報をきめ細やかにお届けする町民のための災害コミュニティFMです

時刻		月曜日	火曜日	水曜日	木曜日	金曜日	土曜日	日曜日
7		41 はじまりの音楽					♪アコースティックミュージック	♪アコースティックミュージック
8	亘理町朝の情報ワイド	亘理町　朝の情報ワイド　天気・交通・今日の給食・きょうの亘理町・あおぞらニュース・町民歌・河北ニュース・昭和の名曲・図書館新刊案内など					00 川柳575便	
9		00 亘理町行政情報 15 music 45 多言語放送／月ー英語　火ー中国語　水ー韓国語　木ー英語　金ー中国語　土ー韓国語					00 土曜わたりインフォメーション 亘理町観光情報電話通信	00 日曜わたりインフォメーション
10		00 あおぞら体操 15　火・水「東北の民話」　月・木・金「ふるさと亘理　歴史の散歩道」					10 学校の時間㊞	10 こどもの時間㊞
		30 区長さん、出番ですよ	暮らしの安全	趣味・仕事	地域協働のまちづくり	こどもの時間	40 music	40 music
11		00 亘理町情報セレクション㊞ 30 大学生防災ラジオ㊞	30 music	30 music	30 music	30 穴澤雄介㊞	00 歌謡の時間	00 川柳575便
12		昼です！亘理は元気です！ 天気・交通・亘理町の情報・広報わたり音訳・放射線情報(広域)・掲示板・歳時記・昼どきいろいろ					00 あおぞらセレクション	00 落語の時間ですよ
13		♪演歌　ＨＩＴＳ／最新演歌ヒット曲が楽しめます！						
14		亘理町午後のひととき 天気・交通・亘理町の情報・今日のお題・誕生花・おはなし玉手箱・あおぞら体操						
15		00 亘理町行政情報コーナー㊞					00 第1週 Tae-chuに夢中 第2週 Pearlのいちご畑	00 わたりミュージックサークル
		30 亘理町レポート	お天気・地震百科	亘理町レポート㊞	コミュニティラジオの力	河北さーん㊞		
16		15 趣味・しごと㊞	区長さん出番ですよ㊞	学校の時間	暮らしの安全㊞	地域協働のまちづくりの時間㊞	00 アニソン喫茶 TOY BOX	00 穴澤雄介の いちご畑と青い空
							30 mama cafe	30 ロック裁判所
17		夕焼け亘理町 天気・交通・季節の情報・明日の給食・亘理町の情報など 月ー女のおしゃべり箱　火ー火曜レポート　水ー今日の気になる　木ー河北さーん　金ーおやじの昔話					00 大学生防災ラジオ 30 ウクレレ	音楽の小箱 オールディーズ
18							00 土曜わたりインフォメーション	00 日曜わたりインフォメーション
		15 わたりミュージックサークル㊞	15 Tae-chuに夢中㊞ Pearlのいちご畑㊞	15 マイプレイリスト	15 アニソンカフェ㊞ 45 BIG FISH FACTORY	15 ロッキンスター	30 music	30 堀江淳のファンミュージックアワー
19		15～翌朝7:40頃 music／アコースティックサウンドなどの選曲を中心にお届けします						00 music

※番組はインターネットでもお聴きいただけます。「リッスンラジオ」で検索してください。

もう受診しましたか？

健康診査

集団健診の追加健診を実施します！

特定健診などの受診票をお持ちの方は、**9月30日（水）**まで医療機関での個別健診を受診することができます。また、**9月17日（木）・18日（金）**に、中央公民館で集団健診の追加健診を実施します。**生活習慣病の発症・重症化予防のため、年に一度必ず受診しましょう！**

《健診内容》

対象年齢基準日：平成28年4月1日

		若人健診	特定健診	シルバー健診
対象年齢		20～39歳の申込者	40～74歳の亘理町国保加入者	75歳以上の申込者
集団健診	日程	9月17日(木)・18日(金)　9:00～11:00		
	受診会場	中央公民館 大ホール		
	個人負担金	2,000円	1,000円 (詳細健診該当者2,000円)	無　料
個別健診	日程	9月30日(水)まで		
	受診会場 (亘理町指定医療機関)	板橋胃腸科肛門科、氏家医院、大友医院、大友医院ヒロミ小児科、熊谷内科医院、佐藤外科内科、高橋内科乳腺クリニック、浜吉田駅前内科、三浦クリニック、三上医院、やべ内科クリニックわたり、山形外科医院、やまだクリニック、菊地内科医院、平田外科医院		
	個人負担金	2,000円	1,000円 (詳細健診該当者2,000円)	無　料
追加申込		9月24日(木)まで	5月以降に亘理町国保に加入した方は連絡ください。	9月24日(木)まで

亘理町国保特定健診対象者の方へ

◆亘理町国保に加入している40～74歳の方全員が対象です。生活習慣病で治療中の方も対象に含まれます。
◆受診票は平成27年4月30日時点で亘理町国保に加入している方へ送付しています。ただし、受診日に亘理町国保の資格を喪失した方は受診できません。新たに加入された医療保険者（事業主など）に問い合わせください。
◆人間ドックなど有料の健康診査を受診した方、または予定されている方は「特定健診促進助成金」の申請ができる場合がありますので問い合わせください。
※亘理町国保以外の医療保険に加入の方で、医療保険者から「特定健診受診票」を発行されている方は、健診機関の指定のない限り、亘理町国保の健診会場で受診できます。詳しくは、ご加入の医療保険者へ問い合わせください。

自分の健康状態を知り、生活習慣の改善や適切な治療を受け、健康寿命を延ばしましょう！

問　健康推進課 健康推進班　☎34－0524

やすらぎからのひとこと

認知症サポーターリーダーが誕生しました！

「認知症サポーターリーダー」とは、認知症についての知識や傾聴の大切さなどを学び、認知症の方や家族を地域で支えるボランティアです。何か特別なことを行うのではなく、自分のできる範囲で認知症の方や家族に声をかけたり、暖かく見守る応援者の役割を担います。12人が4回の講習を受け、グループホームでの実習では認知症の方の話し相手となり、7月6日に閉講式を行いました。

認知症サポーターリーダーは、認知症カフェ「ちょっこら」で来場者のお話の聞き役として活躍しています。ぜひ会いに来てください！

傾聴の講義を受ける受講生

申込・問　地域包括支援センターやすらぎ　☎(34)1331

認知症カフェ「ちょっこら」

お茶を飲みながらゆっくりと話をしたり、工作を楽しみながら脳の活性化もできるカフェタイムはいかがですか？

どうぞ気軽にお越しください。

(コーヒー・お茶&お菓子付き)

日　時　9月15日（火）
午前10時～11時30分

会　場　中央公民館 2階 視聴覚室

対象者　物忘れのある方・家族・認知症に関心のある方どなたでも

内　容　交流会
カボチャの工作
(10時30分～)

テーマ　「頭を使いながら工作！新聞紙でカボチャづくり！」

講　師　臨床美術士 伊藤 智恵子氏
※臨床美術とは、独自のプログラムに沿って創作活動を行う事により脳が活性化し、認知症の予防や症状改善を目的に開発されたものです。

参加料　無料

定　員　20人

申込方法　直接または電話で申し込みください。

申込期限　9月7日（月）

申込・問　地域包括支援センター　☎(34)1331

介護予防運動教室 参加者募集！

地域包括支援センターでは、地域の皆さんが元気な生活を送るために介護予防の運動教室を開催します。ぜひ近くの会場で参加ください。

教室名	いきいき運動教室		わきあいあい運動教室		
	亘理教室	逢隈教室	荒浜・西木倉教室	亘理・上浜街道教室	吉田・大谷地教室
日程	10月～12月(週1回) 全10回 木曜日(12月2日は水曜日) 13:30～15:30	2月～3月(週1回) 全5回	10月～3月(月2回) 全10回 月曜日 13:30～15:30	10月～3月(月2回) 全10回 第1・3木曜日 10:00～12:00	10月～3月(月2回) 全10回 第2・4金曜日 13:30～15:30
	10月1・8・15・29日 11月5・12・19・26日 12月2・10日	広報1月号で募集します。1月号の広報で詳細を確認のうえ申し込みください。	10月19日 11月2・16日 12月7・21日 平成28年 1月18・25日 2月8・22日 3月7日	10月15日 11月5・19日 12月3・17日 平成28年 1月7・21日 2月4・18日 3月3日	10月23日 11月13・27日 12月11・25日 平成28年 1月8・22日 2月12・26日 3月11日
会場	中央公民館	働く婦人の家 (逢隈地区交流センター)	西木倉住宅集会所	上浜街道住宅集会所	大谷地住宅集会所
内容	ストレッチ、簡単筋力トレーニング、楽しく動くレクリエーションなど		ストレッチ、簡単運動、楽しいレクリエーション、おしゃべり会など		
対象	65歳以上で介護認定を受けていない運動制限のない方		近隣にお住まいの介護予防に興味のある方		
募集人数	20人(応募者多数の場合は体の状況により選考)	広報1月号で募集します。1月号の広報で詳細を確認のうえ申し込みください。	20人程度		
参加費	損害賠償保険料		無料		
各教室のPR	運動に慣れていない方、運動が苦手な方も大丈夫。一緒に楽しく体を動かしましょう。		介護予防の運動を行いながら、地域の交流を深めみんなで元気を増やしましょう。		
申込締切	9月10日(木) ※申込時に体の状況などをお聞きしますので、本人がお電話ください。		9月15日(火)		

申込・問　地域包括支援センター(☎34－1331)

マイナンバー「通知カード」が送付されます

今年の10月以降、住民票の住所地にご自身のマイナンバーが記載された「通知カード」が送付されます。通知カードは、平成28年1月以降、個人番号カードの交付を受ける際に必要となります。個人番号カードの交付を受けるときは、通知カードと同封された申請書を市区町村に返納しなければなりません。

やむを得ない理由により受け取ることができない方は、**8月24日（月）～9月25日（金）**の間に、居所情報登録申請書を住民票のある市区町村に持参もしくは郵送してください（9月25日必着）。

○申請が必要な方
- 東日本大震災による被災者で住居地以外の居所に避難されている方
- DV、ストーカー行為など、児童虐待の被害者で住居地以外の居所に移動されている方
- 一人暮らしで、医療機関・施設に長期入院・入所されている方

○申請方法

「通知カードの送付先に係る居所情報登録申請書」に、氏名・居所・やむを得ない理由などを記入して提出ください。

申請書はお近くの市区町村、総務省ホームページなどで入手またはダウンロードできます。

〈提出書類〉
- 申請書

〈添付書類〉
- 申請者の本人確認書類（運転免許証など）
- 居所に居住していることを証する書類（公共料金の領収書など）

※代理人が申請する場合は、以下の書類も必要です。
- 代理人の代理権を証明する書類（委任状など）
- 代理人の本人確認書類（運転免許証など）

右記の書類を添付した申請書を期間内に提出してください。

申込・問　町民生活課　☎(34)1113

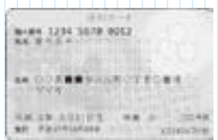

通知カード見本（表）

東北大学 東北メディカル・メガバンク機構 三世代コホート調査

東北大学が妊婦さんとその家族を対象に行っている三世代コホート調査への参加者が3万人を超えました。(平成27年8月5日現在、妊婦12,776人、そのご家族20,216人)。

参加者のうち、亘理町の妊婦215人を対象に分析を行った結果、妊娠判明後も喫煙している妊婦が2.8%、妻の妊娠判明後も喫煙している夫が52.5%であることが分かりました。

妊娠中の喫煙は、お子さんだけでなく、お孫さんにも影響がある可能性が報告されていますので、禁煙外来やご家族のサポートを得ながら禁煙に努めましょう

未来の医療の開発には、さらにたくさんの方の協力が必要です。引き続き調査へのご協力をお願いします。

コホート調査とは？

ある集団の健康上の変化を把握して、体質や生活習慣などと、将来発症する病気との関連を調べる研究です。

三世代コホート調査では、お子さんがより健康に生活できる未来をつくるため、妊婦さんとその家族の今の健康を見守り、健康に関する支援を行います。

問　東北大学 東北メディカル・メガバンク機構 三世代コホート室
☎022－718－5162

救急医療週間

亘理郡医師会公開講座

日　時　平成27年9月5日(土)　14:00～17:00
会　場　山元町中央公民館　大ホール
内　容

第1部　講演
「筋肉に引退なし！」
～百歳まで歩くための筋肉づくり運動～
講師 仙台大学体育学部 准教授 笠原 岳人 氏

筋肉を鍛えるのに遅すぎるということはありません。筋肉は衰えやすいものですが、生活習慣次第で若返ります。

健康支援や介護予防の研究に基づき指導されている笠原先生のお話をぜひお聞きください。

第2部　講話
「救急車が到着するまでに
私たちがすべきことは」
講師 亘理消防署 救急隊

主催：亘理郡医師会　共催：山元町・亘理町
後援：名取・亘理地区地域医療対策委員会
協力：亘理消防署

問　健康推進課 健康推進班　☎34－0524

放射線測定情報

空間放射線モニタリング結果（8月14～21日測定）

国の測定基準に基づき子ども関連施設は地表50cm、それ以外は地表100cmで測定を行っています。子ども関連施設以外は曜日替わりで計測しています。
※小中学校は7月21日から夏休みのため測定を中止しています。

問　総務課 放射能対策室　☎34－1111

（単位 マイクロシーベルト／毎時）

亘理地区

神宮寺創作活動センター[20]	100	0.04
鹿島保育所[19]	50	0.06
亘理公園[20]	50	0.06
いちょうの実幼稚園[20]	50	0.05
亘理町役場[21]	50	0.04
のぞみ幼稚園[19]	50	0.06
亘理小学校[19]	50	—
中央児童センター[19]	50	0.07
カトリック保育園[19]	50	0.06
亘理保育所[19]	50	0.07
亘理神社[19]	50	0.05
上舘生活センター[19]	50	0.07
南町消防ポンプ置場[19]	100	0.04
亘理中学校[19]	100	—
亘理葬祭場[19]	100	0.04
亘理駅[19]	100	0.03
悠里公園[19]	50	0.06
公共ゾーン仮設住宅[17]	50	0.06
下茨田集会所[18]	50	0.05
工業団地仮設住宅[18]	50	0.02
給食センター[17]	100	0.05
高屋小学校[17]	50	—
柴町消防ポンプ置場[18]	100	0.03
佐藤記念体育館[19]	100	0.03

逢隈地区

今泉公会堂[18]	100	0.04
小山公会堂[21]	100	0.05
おおくま公園[21]	50	0.04
上の町いこいの家[21]	100	0.08
牛袋公会堂[18]	100	0.07
十文字公会堂[18]	100	0.03
逢隈小学校[21]	50	—
逢隈中学校[21]	100	—
家庭保育園フレンド[21]	50	0.05
逢隈児童館[21]	50	0.06
あぶくま公園[21]	50	0.05
阿武隈河川敷花畑[14]	50	0.06
田沢浄水場[21]	100	0.04
横捲中央公園[21]	50	0.08
郡公園[21]	50	0.06
逢隈駅[21]	100	0.05
椿山公園[21]	50	0.05
ちびっこランド亘理園[20]	50	0.04
鷺屋公会堂[17]	100	0.03
蕨公会堂[17]	100	0.06

※測定は、町が独自に簡易放射線測定器にて、1分間おきに5回（5分）測定し、平均値（小数点以下第3桁目を四捨五入）を測定結果としています。
※「[14]」～「[21]」は測定した日付を表しています。例えば「[21]」の場合測定した日付は21日となります。
※「50」「100」は測定の高さを表します（単位：センチメートル）。

荒浜地区

荒浜保育所[17]	50	0.03
高須賀公会堂[18]	50	0.03
川口神社[17]	100	0.04
荒浜小学校[17]	50	—
荒浜地区交流センター[17]	100	0.03
漁協亘理支所[17]	100	0.03
鳥屋崎消防ポンプ置場[17]	100	0.05
荒浜中学校[17]	100	—
わたり温泉鳥の海[17]	100	0.03
西木倉住宅[17]	100	0.03

吉田地区

稲荷山農村公園[20]	50	0.06
長瀞公会堂[20]	100	0.07
めぐみの丘公園[20]	50	0.06
長瀞ガーデン公園[20]	50	0.11
吉田小学校[20]	50	—
吉田西児童館[20]	50	0.03
旭台中央公園[20]	50	0.09
吉田公会堂[20]	100	0.05
四方山[20]	50	0.05
長瀞浜集落センター[18]	100	0.03
新丁担い手センター[18]	100	0.06
長瀞小学校[18]	50	—
吉田中学校[18]	100	—
吉田地区交流センター[18]	100	0.03
浜吉田西区集会所[18]	100	0.05
野地公会堂[18]	100	0.03

水道水の測定結果

問　上下水道課　☎34－0515

（単位 ベクレル／リットル）

採取場所	セシウム134	セシウム137
田沢浄水場 （8月17日測定値）	不検出 （0.72未満）	不検出 （0.80未満）
仙南・仙塩広域水道 （7月10日測定値）	不検出 （0.3未満）	不検出 （0.3未満）

※「不検出」とは、放射性物質の濃度が検出下限値未満の状態を表し、測定値横の（　）内の値はその測定の検出下限値を示しています。
※仙南・仙塩広域水道は南部山浄水場で採取し測定した宮城県の値を記載しています。

測定結果は町ホームページに掲載しているほか、FMあおぞら（79.2MHz）の8時、12時、18時台の放送でお知らせしています。

食品放射能測定室をご利用ください

まずはご予約を

●ご利用の際は事前に電話での予約が必要です。
食品放射能測定室　☎35－7701
受付時間　9:00～16:00
（土・日、祝日を除く）
場　　所　亘理町字中町1
（ゆうゆう作業所跡地）
※不在の場合は、放射能対策室（☎34－1111）までご連絡ください。

測定は自家消費用の食品のみです

●検査対象は、家庭で栽培した野菜など、自家消費用に限ります。
販売目的の食品は受け付けできません。

●検査する食品は、調理直前の状態に処理してから、清潔なビニール袋に入れてお持ちください。
魚は、3枚におろして食べる部分のみを準備してください。
水気は、よく切ってお持ちください。

●必要な量は500gです。
ただし、米・豆類・土などの場合は、1kgです。水は1ℓをペットボトルに入れてお持ちください。

●原則1回の予約につき、1品目としています。

●検査後の食品は、米・豆類を除き粉砕して測定のため、返却できません。

測定結果は後日総務課放射能対策室で

●測定の結果は、測定の翌日以降に役場総務課内の放射能対策室で、測定結果表をお渡しします。

検査費用は無料です。不安を感じたら食品放射能測定室で簡易測定をしてみてはいかがでしょうか。

問　総務課 放射能対策室　☎34－1111

食品等の放射能測定結果

町内の家庭菜園で収穫された農作物などの簡易測定結果です。

問　総務課 放射能対策室　☎34－1111

●食品中の放射性セシウムの基準（平成24年4月から）

食品の種類	飲料水	牛乳	一般食品	乳幼児食品
基準値 （ベクレル／キログラム）	10	50	100	50

●簡易測定結果　（単位：ベクレル／キログラム）

測定物	産地	検査結果	測定日
猪肉	上郡	20.6	7月21日
コチ	阿武隈川河口	13.7	8月4日
春菊	下茨田	検出せず	8月12日
トマト	柴町	検出せず	8月18日

◆検査結果はセシウム134とセシウム137の合計値になります。
◆検出下限値は、20分の測定で、約20ベクレル／キログラム（セシウム134とセシウム137の合計値）です。水の場合は約2.5ベクレル／キログラムです。
◆測定値が検出下限値未満の場合は、「検出せず」と表示しています。
◆測定器はNaIシンチレーション検出器（千代田テクノル社製RAD IQ TM FS300、EMFジャパン社製EMF211型）を使用しています。
◆過去と最新の測定結果は、町ホームページに掲載しています。

学校給食などの簡易測定結果

問　給食センター☎34－3257、学務課☎34－0509

測定期間 平成24年8月28日～ 平成27年7月15日	測定結果	
	セシウム134	セシウム137
主要食材	検出せず	検出せず
調理済給食	検出せず	検出せず

◆測定器はEMFジャパン社製EMF211型を使用しています。
※「精密検査の実施目安」は、町の測定で国の基準値の1／2（50ベクレル／キログラム）を超えた場合としています。
◆過去と最新の測定結果は、町ホームページに掲載しています。

相談窓口

●宮城県放射線・放射能に関する相談
☎022－211－3323　受付時間9:00～17:00（平日のみ）
●文部科学省 健康相談ホットライン
☎0120－755－199　受付時間9:00～18:00
●東京電力福島第一原発相談窓口
（原子力損害の賠償全般に関する相談の専用窓口）
【電話での相談】
福島原子力補償相談室　☎0120－926－404　受付時間9:00～21:00
【対面での相談】
場　　所　仙台市青葉区一番町4－6－1 仙台第一生命タワービル1階
受付時間　9:00～17:00（日曜日、祝日、年末・年始を除く）

わたりの民俗 49

みなさんは、子どものときに乳歯が抜けると、その抜けた歯をどのようにしたか覚えていますか？抜けたのが上の歯ならば「縁の下に埋める」であるとか、抜けたのが下の歯ならば「屋根の上に投げ上げろ」などと言われませんでしたか？これらは抜けた乳歯とこれから生えてくる永久歯とに何らかの関連性があると考えて、永久歯が、曲がることなくしっかりまっすぐに生えてくるように、という願いを込めての一種の呪術（おまじない）と言うことができます。

「そんなのは迷信だ」として、信じないし実行しない人もいるでしょう。このような非科学的、あるいは非合理的なものごとでも「なんとなく」気になって実行していることが、日常生活の中では数多く見受けられます。民俗学ではこうした生活知識を「迷信」ではなく、「俗信」と呼んでいます。一見、価値が低いように見えても、心の奥底では気にする気持ちがどこかにあることから、長い間、人々の間にずっと受け入れられるような論理構造をもっていると考えることができ、日本の文化や、地域の歴史を明らかにするための手掛かりになると考えられるのです。

「夜に口笛を吹くな」のように「やってはいけない」とされる禁忌（タブー）、「烏鳴きが悪いと死人が出る」というような、何らかの因果関係を結び付けたもの、「食べてすぐ横になると牛になる」というように経験知識によるものなどもあり、多岐にわたります。日本各地で表現が少しずつ違いながらも共通で見られるものが多くありますが、亘理町の自然や信仰などに関連した俗信も見られます。逢隈下郡には阿武隈川の浸食作用で作られた疣のような岩があり、お参りすると疣が取れるという疣神様として信仰されていました。また、逢隈蔵の薬師堂のクマザサで誰にも見られないように疣をこすると取ることができるという俗信が伝わっています。小さな一言ですが亘理町の人々の「心」を探るのに必要な知識となります。

現在、亘理町史の編纂の過程でこうした俗信の聞き取りを皆さんから少しずつ行っています。「そんなのは迷信だから」と見過ごさず、亘理町での貴重な「言い伝え」の一つとして聞き取りへのご協力をお願いします。

亘理町史民俗編執筆者
加藤 寛

問 生涯学習課 文化財班 ☎(34)8701

文芸 春夏秋冬

すずかけ短歌会

森を出で水音聞こゆる川の辺に
萩の紅花ほつほつ咲けり　鈴木 桂

草をひく庭に吹き来る風涼し
秋明菊の花咲き初めて　富盛 愛子

久々に訪ひこし丸森の古碑街道に
案山子を見たり農婦もゐたり　半澤 里子

夏過ぎて花の少なきわが庭に
秋海棠の花多に咲く　松本ムネ子

悠里館ギャラリー

「真摯な絵画展」

※展示期間：9月1日（火）～29日（火）

問 図書館 ☎34－8700

今月の図書館・郷土資料館の休館

7日（月）、14日（月）、21日（月）、22日（火）
23日（水）、25日（金）、28日（月）

図書館から ちょっといい本

金魚姫　荻原 浩 著／KADOKAWA

勤め先の仏壇仏具販売店はブラック企業、彼女にもふられ、うつうつと暮らしていた潤。日曜日、近所の夏祭りで目に留まった金魚を持ち帰ったら、部屋に妖しい美女が現れた!? 彼女は幽霊？それとも金魚の化身？金魚の化身に戸惑う潤のまわりで、次々と不思議なできごとが…。

今月のおすすめ

炎の塔／五十嵐貴久著・祥伝社
スカラムーシュ・ムーン／海堂尊著・新潮社
砂の街路図／佐々木譲著・小学館
朝顔の日／高橋弘希著・新潮社
武士道ジェネレーション／誉田哲也著・文藝春秋
王とサーカス／米澤穂信著・東京創元社

図書館からのお知らせ

◆ 図書館の資料をなくしたり、汚したりしないようにご注意ください。

問 図書館 ☎34－8700

Police station 亘理警察署だより

亘理警察署 ☎34－2111
緊急のときは「110番」へ

警察相談用電話「#9110」

警察の相談窓口では、不審電話や悪質商法、家庭内暴力や男女間トラブル、交通に関する困りごと、悩みごとなど、警察に関する各種相談に応じています。どこに相談していいのかわからず1人で悩んでいませんか。

そのようなときは、

#9110（プッシュ回線）
または、
☎022－266－9110
まで気軽に相談ください。

もちろん、お近くの警察署や交番、駐在所へ相談いただいてもかまいません。

9月11日は、**「警察相談の日」**です。どうぞ気軽に相談ください

緊急の事件・事故は、**110番通報**
その他警察への相談は、**#9110**
をご利用ください。

悩むより　かけて安心　#9110

7月の交通事故発生件数

区分			発生件数	傷者	死者
区分	駐在所別	計	63	7	0
		亘　理	38	4	0
		荒　浜	3	0	0
		田　沢	17	3	0
		浜吉田駅前	5	0	0
対比	H27.1～7		438	74	0
	H26.1～7		457	100	0

問 亘理警察署 交通課（☎34－2111）

休日の水道修理業者

日	会社名	電話番号
6日(日)	阿部春建設㈱(下茨田北)	34－3721
12日(土)	㈲門脇総合設備(高屋)	34－7775
13日(日)	㈲森管工業(南町北)	34－7724
20日(日)	㈱手戸設備(中町)	34－1750
21日(月)	㈱嶺利設備工業所(中泉)	34－3798
22日(火)	㈲嶺岸設備(上町北)	34－1881
23日(水)	㈱宍戸工業所(早川)	34－1722
26日(土)	㈱コムロ(早川)	34－8027
27日(日)	興信管工㈱(浜吉田西)	36－3211

問 上下水道課 ☎34－0515

犬・猫の引き取り

飼っている犬猫の引き取りは塩釜保健所岩沼支所で行っています。引き取りを求める相当の理由がない場合は引き取りが拒否されます。最期まで愛情と責任を持って飼いましょう。引き取りを希望される方は相談ください。

問 塩釜保健所 岩沼支所（☎22－2188）

リサイクル情報

譲ってください

●亘理中学校男子制服
●布団（掛け布団・敷き布団）
●掃除機

譲ります

●犬小屋
●パイプベッド
●亘理小学校ジャージ（旧式タイプ・140cm）
●ベビーベッド
●ジュニアシート（3～7歳用・赤色）
●バスガードチェア
●ベビードアゲート
●ベビーバス（新生児用）
●冷蔵庫（H50×W30）

リサイクル情報コーナーでは、みなさんから「欲しいもの・差し上げたいもの」の情報をお待ちしています。

問 町民生活課 生活環境班 ☎34－1113

引き渡しに係る諸条件は当事者間で調整願います。

子育て支援

内容	対象者	日にち	時間	場所	問い合わせ
育児講座「パパとボールであそぼう！」 ※要申込	詳しくはP37	9月6日(日)	10:15～11:15	中央児童センター	地域子育て支援センターわたり ☎32－0720
絵本の読み聞かせ「おはなしぽけっと」	未就学児と保護者	9月7日(月)	10:45～11:00	中央児童センター	地域子育て支援センターわたり ☎32－0720
ぶんぶん「つくってあそぼう！～プララッパ～」 ※要申込	詳しくはP36	9月8日(火)	10:15～11:00	中央児童センター	地域子育て支援センターわたり ☎32－0720
合同子育て支援　観劇会「三びきやぎのがらがらどん」 ※要申込	詳しくはP36	9月10日(木)	10:00～11:00	荒浜児童館	☎33－3050
クッキング「ひんやりデザートを食べよう!!」 ※要申込9/1～9/4	詳しくはP36	9月10日(木)	10:00～11:30	逢隈児童館	☎34－5053
子育てサロン「ピープル・ツリー」	未就学児と親	9月11日(金)	10:00～11:50	中央児童センター	生涯学習課 ☎34－0510
今日のランチは保育所で！ ※要申込9/1～9/8	詳しくはP36	9月16・30日(水)	11:15～12:30	亘理保育所	☎34－1512
すくすく「亘理公園であそぼう」 ※要申込	詳しくはP36	9月25日(金)	10:15～11:00	亘理公園	地域子育て支援センターわたり ☎32－0720
楽しくあそぼう会「リズムあそび」	未就学児と保護者	9月25日(金)	10:00～11:30	吉田西児童館	☎34－6530
ぴよぴよ「ベビーカーでお散歩」 ※要申込	詳しくはP36	9月30日(水)	10:15～11:00	亘理公園	地域子育て支援センターわたり ☎32－0720
「みんなあつまれ！いもに会!!」 ※要申込	未就学児と保護者	10月1日(木)	11:00～12:00	中央児童センター	地域子育て支援センターわたり ☎32－0720
運動会に参加しよう！ ※要申込9/1～9/15	詳しくはP36	10月3日(土)	9:00～11:00	鹿島保育所	☎34－2900
育児講座「ベビーマッサージと赤ちゃんヨガ」 ※要申込	1～11ヵ月のお子さんと保護者	10月9日(金)	10:00～11:40	中央児童センター	地域子育て支援センターわたり ☎32－0720

保健所のおしらせ

相談

ひきこもり・思春期こころの相談（予約制）

9日(水)　塩釜保健所岩沼支所
15日(火)　塩釜保健所
相談時間　13:30～16:30

問　**塩釜保健所　☎022－365－3153**
塩釜保健所岩沼支所　☎22－2188

登録・検査（予約制）

1・15日(火)　塩釜保健所岩沼支所
9:30～10:00　骨髄バンク登録
13:30～14:30　HIV抗体検査、クラミジア抗体検査、肝炎検査、梅毒検査

問　**塩釜保健所岩沼支所　☎22－2188**

相談

相談の種類	主な相談内容	日時	場所	問い合わせ
生活心配ごと相談	家庭、賃借、老後、子どもに関する悩みごと	7・14・28日(月)、24日(木) 9:00～12:00	社会福祉協議会(相談室)	社会福祉協議会 ☎34－7551
消費生活相談	訪問販売、消費生活に関すること	月～金曜日(祝日を除く) 9:00～15:45	町民生活課	町民生活課 ☎34－1113
人権相談	家族紛争、いじめ・虐待など人権に関すること	7日(月) ※10月は4日(日) 10:00～15:00	中央公民館(団体室)	
行政相談	国、県、町の仕事についての要望や苦情	28日(月) 10:00～15:00	町民生活課(町民相談室)	
無料法律相談	法的手続きに関すること(土地、相続など)	8日(火) 13:00～16:00 ※予約優先	中央公民館(視聴覚室)	法テラス山元 ☎050－3383－0213
健康相談	健診結果のこと、食事・運動のことなど健康に関する相談	月～金曜日(祝日を除く) 8:30～17:00	健康推進課 健康推進班	健康推進課 ☎34－0524
生活保護相談	生活保護に関する相談(電話で予約してください)	10・24日(木) 10:00～15:00 予約をした時間にお越しください	福祉課(相談室)	福祉課 ☎34－1114
障害者(児)相談	障害者(児)の福祉に関するさまざまな問題についての相談	3・10・17・24日(木) 10:00～15:00	中央公民館	地域支援センターぱれっと ☎24－1712

休日当番医

日	当直医	地区	電話番号
6日(日)	三浦クリニック	新町南	33－1811
	清水歯科医院	岩沼市	22－2331
	歯科クリニック守	名取市	022－382－8677
13日(日)	三上医院	南城東	34－3711
	おぎはら歯科医院	名取市	22－0712
20日(日)	やべ内科クリニックわたり	吉田	34－3003
	医療法人マコト歯科医院	駅前東	34－5135
	なとり駅前歯科クリニック	名取市	022－382－3343
21日(月)	山形外科医院	祝田東	34－3171
	山田歯科医院	岩沼市	22－3229
22日(火)	やまだクリニック	祝田東	23－1107
	鳥の海歯科医院	新町中	32－1088
	齋藤歯科医院	名取市	022－383－3068
23日(水)	亘理整形外科	鹿島	34－5303
	鳥羽歯科医院	岩沼市	23－5005
27日(日)	板橋胃腸科肛門科	中泉	34－8911
	山形歯科クリニック	駅前東	34－2133
	美田園歯科	名取市	022－343－8721

※診療時間は9：00～17：00です。
※急患のみの診療です。なお、都合により変更となる場合がありますので、新聞などでご確認ください。
※疾患や年齢などによっては対応できない場合もあります。

問　**健康推進課 健康推進班　☎34－0524**

保健カレンダー

保健行事	日にち	受付時間	対象者	会場など
12か月児相談	1日(火)	9:30～9:45(終了予定時間11:30頃)	平成26年9月生	中央公民館 ※対象の方には約2週間前に問診表を郵送します。持ち物などの記載を確認してお越しください。
2歳6か月児歯科健康診査 ◎歯ブラシを持参してください	2日(水)	9:15～9:30(終了予定時間11:30頃)	平成25年2月生	
3歳6か月児健康診査	9日(水)	12:30～12:45(終了予定時間15:00)	平成24年2月生	
6・7か月児相談	15日(火)	9:30～9:45(終了予定時間11:30頃)	平成27年2月生	
3・4か月児健康診査	16日(水)	12:30～12:45(終了予定時間15:00)	平成27年5月生	
1歳8か月児健康診査 ◎歯ブラシを持参してください	30日(水)	12:30～12:45(終了予定時間15:00)	平成25年12月生	
母子健康手帳発行	7・14・28日(月)	9:00～9:15(終了予定時間10:00頃)	現在妊娠中の方 ※都合の悪い方は問い合わせください。	役場仮庁舎西会議室
妊産婦・乳幼児健康相談 ※乳幼児健康相談にお越しの方は、バスタオルと母子健康手帳をお持ちください。	10日(木)	9:30～11:00(終了時間11:30)	妊娠や出産後のこと、離乳食など、育児に関する相談をしたい方	悠里館2階会議室

問　**健康推進課 健康推進班　☎34－0524**

熱中症対策万全に

油断禁物！熱中症による健康被害を防ぎましょう。

ポイント① こまめに水分を補給する
◆室内外問わず、のどの渇きを感じなくても、こまめに水分を補給する。
◆多く汗をかいた際は塩分補給も忘れずに。

ポイント② 暑さを避ける
◆室内では
・扇風機やエアコンで温度調節
・遮光カーテン、すだれを利用
・暑さ指数（WBGT値）*も参考に
＊気温、湿度、輻射熱を取り入れた暑さの指標です。
◆外出時は
・日傘や帽子の着用
・日陰を通る
◆熱をため込まないように
・通気性の良い衣服を着用する
・冷たいタオルなどで体を冷やす

ポイント③ 体調管理に気をつける
◆寝不足や二日酔いの日は特に注意。

平日夜間の初期救急外来

（自家用車・タクシーなどで来れる方対象）

開設場所　総合南東北病院（岩沼市）
受付時間　平日(祝日・年末年始除く)の19:00～21:30
受診方法　受付専用番号に問い合わせのうえ受診してください。
受付専用　**☎070－6635－9454**

問　**健康推進課　☎34－0524**

愛の献血

全血献血

10月2日(金)
場　所　保健センター 駐車場
受付時間　10:00～12:00

※献血の際は、本人確認のため、運転免許証などの身分証明書を忘れずに持参してください。
※献血協力事業所を募集しています。詳しくは問い合わせください。

問　**健康推進課 健康推進班 ☎34－0524**

わっくり♡ネット ✿まちづくり協議会からのお知らせ✿

2015 おおくま文芸祭り

好きな作品を持ち寄って、文化の秋を満喫しましょう！2015おおくま文芸祭りに参加・出展を希望する個人・団体の皆さんからの応募をお待ちしています！

開 催 日　11月29日(日)
場　　所　働く婦人の家(逢隈公民館)
応募締切　9月16日(水)17:00
※詳細は実行委員会で決定します。

第１回実行委員会　9月17日(木)19:00～
働く婦人の家 2階 軽運動室

年齢制限なし！参加費無料！

出展者大募集!!

※代表者が逢隈地区在住の個人・団体、または逢隈地区内で活動している個人・団体に限ります。
※出展には、打ち合わせから当日準備、セッティング、片付けまでが含まれます。
※予定が変更になる場合があります。

逢隈地区まちづくり協議会　☎36－8740

陶芸教室のご案内(蔵王焼)

日　時　9月10日(木)9:30～(受付9:00～)
場　所　荒浜勤労青少年ホーム(旧荒浜支所)　体育室
定　員　先着30人
受　付　9月2日(水)～4日(金)
電話で申し込みください。
費　用　1,500円
持ち物　新聞紙・タオル・エプロン
申込先　荒浜地区まちづくり協議会

荒浜地区まちづくり協議会　☎36－8189

ふれあい健康まつり～ミニ運動会～

日　時　9月27日(日)　9:00～12:00
場　所　長瀞小学校 グラウンド
※雨天時は長瀞小学校体育館
種　目　玉入れや○×ゲームなど子供からお年寄りまで参加できる競技

出場者には参加賞もありますので、家族や友達など誘いあわせのうえ、参加ください。

吉田東部地区まちづくり協議会　☎36－8831

元祖はらこめし満喫スタンプラリー

10月1日～11月30日開催

はらこめしを食べて賞品をもらっちゃおう

毎年恒例となりました亘理の秋の風物詩「元祖はらこめし満喫スタンプラリー」を10月１日(木)から11月30日(月)の期間で開催します。

期間中イベント参加店で３回「はらこめし」を食べて応募すると、抽選で賞品が当たります。

賞品

【特賞】亘理町の地場産品詰め合わせ
【１等】参加店のペアお食事券
【２等】さざんか商品券(2,000円分)

※参加店など詳細は来月号でお知らせします。

問　亘理町観光協会(☎34－0513)

「法の日」記念行事 特別人権・無料法律相談所開設

10月1日の「法の日」の記念行事として、みなさんが日頃かかえているさまざまな問題解決のお手伝いをするため、「特別人権・無料法律相談所」を開設します。困りごと、心配ごとがある方は、どうぞ気軽にお越しください。

相談例
・土地、建物、境界、契約、債務、相続、遺言、贈与など
・家族、隣近所、職場、日常生活での困りごと
・いじめ、虐待、配偶者からの暴力や人権問題など
・震災関連、消費生活相談、法的な手続きなど

相談料　無料(秘密は守ります。)
日　時　10月4日(日)10:00～15:00
※予約優先
場　所　中央公民館
相談員　弁護士、司法書士、行政書士、人権擁護委員、消費生活相談員
申込・問　町民生活課 生活環境班
(☎34－1113)

試験・採用

ポリテクセンター宮城『平成27年12月入所 公共職業訓練受講生募集のご案内』

名取実習場では職業訓練(６ヶ月)を実施しています。

募集訓練科名(定員)
CAD・NCオペレーション科(16)、設備保全技術科(15)、溶接施工科(15)
訓練期間　12月３日(木)～平成28年６月２日(木)
受 講 料　無料
※テキスト代などは自己負担
募集期間　9月24日(木)～10月23日(金)
申込方法　居住地を管轄するハローワーク(公共職業安定所)を通して申し込みください。
選 考 日　10月30日(金)
問　ポリテクセンター宮城 訓練課
名取実習場(☎022－784－2820)

亘理町任期付職員募集

募集予定人員
行政　若干名
土木　１人
建築　１人
任用期間　11月１日～平成30年３月31日(予定)
※詳しくは、町ホームページまたは、役場総務課に問い合わせください。
試 験 日　10月１日(木)、２日(金)
試験内容　作文試験及び面接試験
※応募者数によっては、試験日が10月１日(木)のみとなる場合があります。
申込方法
総務課にある指定申込用紙に記入し提出ください。郵便で請求する場合は、封筒の表に「任期付職員採用試験(行政・土木・建築のいずれかを記載)申込用紙請求」と朱書きし、120円切手を貼った返信用封筒（A4サイズの入る大きさで、あて先を明記のこと)を必ず同封してください。
受付期間　9月１日(火)～11日(金)
※土・日、祝日は除く。
※郵送の場合は、9月11日(金)必着のものに限り受け付けます。
申込・問　〒989-2393亘理町字下小路7－4
亘理町役場 総務課総務班
(☎34－1111)

ハローワーク巡回相談

ハローワーク仙台では、亘理町・山元町において巡回相談を実施しています。予約制ですので、下記連絡先に電話予約のうえお越しください。なお、どちらの会場も利用できます。

巡回相談の内容
①ハローワークへの求職登録
②お仕事探しに関する相談
③ハローワークの求人情報の提供
④求人事業所への紹介

会場・日程　※各回10:30～15:00
亘理町中央公民館
9月2・9・16・30日(水)
山元町中央公民館
9月4・18日(金)
問　ハローワーク仙台 亘理・山元巡回担当(☎022－299－8819)

亘理町臨時職員募集(障害福祉サービス・地域生活支援)

業務内容　障害や難病を抱える方への障害福祉サービス利用時の訪問調査および相談業務などの事務補助、療育手帳更新にかかる訪問調査
勤務場所　福祉課
募集人数　1人
雇用期間　10月1日(木)～平成28年3月31日(木)
※勤務成績により更新あり
勤務時間　8:30～17:15
賃　　金　日額5,800円
※社会保険（健康保険・厚生年金保険）の加入、雇用保険の適用あり。通勤手当の支給なし。
資　　格　普通運転免許
休　　日　土・日曜日、祝日
受付期間　9月1日(火)～15日(火)
申込方法　期間内に福祉課へ履歴書(自筆・写真貼付）を持参のうえ申し込みください。
試験内容　面接試験
※面接日は後日連絡します。
申込・問　福祉課 福祉班
(☎34－1114、内線177)

社会福祉協議会「ホームヘルパー」募集

訪問介護業務で働ける方を募集しています。勤務日数、時間などの委細は面談にて伺います。

内　　容　訪問介護サービス業務(身体介護・生活援助)
資　　格　ホームヘルパー2級以上
要普通運転免許
待　　遇　登録ホームヘルパー
時　　給　1,100円
採用人数　若干名(55歳位までの方)
問　亘理町社会福祉協議会
(☎34－7551)

「シルバー人材センター」会員募集！

入会条件　亘理町に居住する原則60歳以上で健康で働く意欲があり、シルバー人材センターの趣旨を理解し、賛同する方。
入会方法　次の入会説明会に参加し、手続きをしてください。
日　　時　9月8日(火)10:00～
場　　所　シルバー人材センター相談室(中央公民館内)
申込方法　電話で申し込みください。
申込・問　(公社)亘理町シルバー人材センター
(☎34－8800)

年金情報　国民年金保険料「10年の後納制度」は９月30日(水)までです。利用には申し込みが必要です。詳しくは「国民年金ダイヤル☎0570－011－050」または年金事務所へ問い合わせください。

ナイスミドルアコースティックライブ「歌ノチカラ」～あのすばらしい歌をもう一度～Vol.7

亘理町に暮らす、亘理町で働く、「歌ノチカラ」を信じる40歳以上のアマチュアミュージシャンが集います。7年目のライブとなる今年も、音楽をとおして、町民のみなさんとともに歌いっぱいのまちづくりをします。素敵な音楽を一緒に楽しみましょう。

日　時　10月10日(土)
17:00～(予定)
会　場　中央公民館 大ホール
入場料　無料
問　実行委員会事務局
(生涯学習課内☎34－0510)

宮城いきいき学園仙南校 第24回文化祭

日　時　10月3日(土)
10:30～15:30
場　所　岩沼市民会館
内　容　作品展示、ステージ発表
問　宮城いきいき学園仙南校文化祭実行委員会
(早坂☎0224－84－2986)

第48回県立船岡支援学校文化祭「魅せろ！船岡SHOW TIME！～最高の時間～」

日　時　10月3日(土)
9:30～14:25
場　所　宮城県立船岡支援学校
(柴田町船岡南2丁目3－1)
内　容　ステージ発表(劇・音楽発表)、作品展示、販売
問　宮城県立船岡支援学校
(島貫☎0224－54－2213)

無料研修会のお知らせ

マイナンバー制度に関する研修会を開催します。

日　時　9月10日(木)13:30～15:30
場　所　中央公民館 視聴覚室
内　容　「マイナンバー制度について」
問　公益社団法人 宮城県宅地建物取引業協会 仙南支部 亘理ブロック
(酒井☎34－1154)

「ぽっぽ」のおはなし会

日　時
9月5日(土)
対　象　幼児～小学生向け
9月10日・24日(木)
対　象　0～3歳児向け
時　間　11:00～11:30(各回)
場　所　子ども読書コーナー
問　図書館(☎34－8700)

映画会※入場無料

日　時　9月19日(土)
14:00～15:50
場　所　悠里館 3階 視聴覚ホール
タイトル　「飛べ！ダコタ」
問　図書館(☎34－8700)

相　談

無料弁護士移動相談会

取引上の悩み、トラブル、疑問などに弁護士のアドバイスを受けてみませんか？

日時・場所
10月13日(火)　大河原合同庁舎2F応接室
10月20日(火)　角田市商工会館
各回13:00～16:00
申込方法　開催日一週間前までに電話で申し込みください。
※時間予約制
対　象　中小企業・個人事業者向け事業上の問題など
申込・問　(公財)みやぎ産業振興機構
(☎0120－418－618)

農家相談を開設します

農地の賃借・売買・転用など農地に関すること、経営移譲と農業者年金に関することなど気軽に相談ください。

日　時　9月9日(水)
10:00～15:00
場　所　亘理町役場 東会議室
(上下水道課2階)
問　農業委員会事務局(☎34－0504)

結婚相談所(めぐり逢い)開設

町から委嘱された亘理町後継者結婚相談員が、結婚相談所(めぐり逢い)を開設します。

結婚に関することについて無料で相談に応じます。

日　時　9月12日(土)
10:00～12:00
場　所　悠里館1階
亘理山元商工会 会議室
対　象　本人、家族の方どなたでも
※全身のスナップ写真持参
問　町民生活課 生活環境班
(☎34－1113)

全国一斉「高齢者・障害者の人権あんしん相談」強化週間

9月7日(月)から13日(日)の「高齢者・障害者の人権あんしん相談」強化週間にちなみ、高齢者や障害者に対する暴行・虐待や家族間での問題など、さまざまな人権問題について開設時間を延長し、人権擁護委員が電話相談に応じます。相談は無料で、予約は不要です。秘密は固く守ります。

開設期間
9月7日(月)～11日(金)
8:30～19:00
9月12日(土)、13日(日)
10:00～17:00
相談電話　☎0570－003－110
問　仙台法務局人権擁護部
(☎022－225－5743)

女性医師による女性の健康・医療講座「女性と生活習慣病～楽しく美しく長生きするために～」

女性は、女性ホルモンによる影響や就職、結婚、出産、子育てなどに伴い、様々な心身の不調を抱えやすいと言われています。今回は、女性と生活習慣病について、女性医師がわかりやすくお話しします。

※託児有り、参加費無料
日　時　9月12日(土)
14:00～15:30
場　所　塩釜市民交流センター
申込方法　電話で申し込みください。
予約受付時間　8:30～17:15
(土・日、祝日を除く)
申込・問　宮城県保健福祉部健康推進課
(☎022－211－2623)

市毛良枝さんが亘理町を歩きました
番組名:「新・日本道紀行」
放送日時:9月13日(日)9:30～　放送局:BS－TBS
番組では、女優の市毛良枝さんが、阿武隈川河川敷→田沢磨崖仏→榎袋の田園風景→称名寺→りんご園→四方山のルートで歩いた模様を放送します。ぜひご覧ください。

わらしべノートの書き方研修会

日　時　10月8日(木)
10:00～15:00
※途中退場可
場　所　農村環境改善センター
(吉田地区交流センター)
対　象　障がいがある方やその保護者および家族の方
定　員　20人　※先着順
参加費　ノート代1,500円
※昼食持参または弁当(550円)を注文
持ち物　筆記用具、育児記録、母子手帳など(必要な方)
申込締切　9月30日(水)
申込方法　電話またはFAXで申し込みください。
申込・問　一般財団法人宮城県肢体不自由児協会 亘理・山元分室
(阿部・渡邊☎23－1172)

婚活セミナー(男性編)参加者募集

婚活力を高めるため、女性とのコミュニケーションの取り方をはじめ、婚活の基本から成婚までの最短ルートや現代の婚活事情について学びます。婚活中の方、これから婚活を始める方、親のみなさんの参加もお待ちしています。

日　時　9月12日(土)
13:30～15:00
場　所　中央公民館 視聴覚室
対　象　町内在住で現在独身の男性
子供(男性)の結婚を望む親の方
内　容　「婚活力アップセミナー」
講　師　マリッジパートナーズ㈱
しあわせ部長 浅野 有史 氏
定　員　30人
参加料　無料
申込締切　9月8日(火)
申込・問　町民生活課 生活環境班
(☎34－1113)

お茶のみサロン心と身体を癒すヨガ

日時・場所
9月9日(水)10:00～11:30
岩沼市中央公民館和室(無料)
9月24日(木)10:00～12:00
野地集落センター(200円)
予約・問　亘理いちごっこ(☎35－7727)

催　し

平成27年度 亘理町敬老式典

高齢者の方々を敬愛し、ご長寿を祝うため、敬老式典を開催します。

日　時　9月19日(土)
10:00開式(9:00受付開始)
会　場　亘理小学校屋内運動場(体育館)
招待者　**亘理町長賞に該当する次の方のみとなります。**招待状は、お祝い品などと引換時に必要ですので、大切に保管し当日ご持参ください。
・昭和13年4月2日～昭和14年4月1日生まれの方
(平成27年度で数え年78歳の方)
・昭和3年4月2日～昭和4年4月1日生まれの方
(平成27年度で数え年88歳の方)
・大正7年4月1日以前生まれの方
(平成27年度で数え年99歳以上の方)
問　福祉課 高齢者支援班
(☎34－1331)

「ゆるキャラ®グランプリ2015」投票開始

上記ＱＲコードからも投票可

わたりんへの投票よろしくお願いします。投票期間中は毎日１票ずつ投票できます。
投票期限　11月16日(月)18:00
HP(http://www.yurugp.jp/vote/)
問　商工観光課(☎34－0513)

総合南東北病院 生活習慣病セミナーのお知らせ

地域の皆さんが健康で楽しく生活するための「よい生活習慣」のヒントになるよう生活習慣病セミナーを開催します。気軽に参加ください。

日付・内容
9月10日(木)「糖尿病教室」
・自宅でもできる糖尿病に対する運動療法
※軽い運動ができる服装でお越しください。
9月24日(木)「ミニ健康講話」
・成年後見制度について
・家族みんなで体操しよう
時　間　各回14:00～15:00
場　所　総合南東北病院 中央棟１階 売店前
問　総合南東北病院 総務課
(☎23－3151)

JAXA角田宇宙センター一般公開

今年で50周年を迎える角田宇宙センターにぜひお越しください。水ロケット工作や打ち上げ、宇宙クイズなどイベントをたくさん用意してお待ちしています。

日　時　9月6日(日)
10:00～15:30
(入場は15:00まで)
場　所　JAXA角田宇宙センター
(角田市君萱字小金沢1)
問　JAXA角田宇宙センター
(☎0224－68－3111)
HP(http://www.kspc.jaxa.jp/japanese/)

復幸応援・支援事業
わたりトコトン商人まつり
10月25日(日)
10:00～14:00
五日町・中町商店街で開催

五日町・中町商店街でトコトン熱くなれ！
●いつもの場所が歩行者天国に
●商店街がライブハウスに「わたり街角ライブ」開催
●マグロ解体ショーなどイベントもりだくさん

フリーマーケット出店者も募集中!!
販売時間　10:00～14:00
出店数　25ブース
(幅2㍍×奥行2.3㍍)
参加費　１ブース1,000円
申込方法　電話で申し込みください。
問　亘理山元商工会(☎34－3121)

有害鳥獣駆除を実施します

農作物の安定した収量の確保を図るため、9月6日（日）の日の出から日没にかけて、銃器によるカラスなどの有害鳥獣駆除を行います。

問　農林水産課 農政班（☎34－0503）

募　集

時刻表・路線図を探しています

郷土資料館では、亘理町史民俗編の編さんに関連して昭和７年から昭和45年まで、仙台―亘理―荒浜間を運行していた乗合バスの時刻表や路線図を探しています。仙台市外自動車株式会社や仙南交通自動車株式会社、仙南交通株式会社の資料をお持ちの方はご連絡ください。町史の内容充実にご協力お願いします。

問　生涯学習課 文化財班
（郷土資料館内☎34―8701）

町営住宅入居者募集

募集住宅（６戸）
袖ヶ沢住宅（４階建）…５戸
４階（単身可）間取り…３Ｋ
（６畳１室・４畳半２室）：２戸
４階（単身不可）間取り…３Ｋ
（６畳２室・４畳半１室）：１戸
３階（単身不可）間取り…３Ｋ
（６畳１室・４畳半１室）：１戸
１階（単身可）間取り…３Ｋ
（６畳１室・４畳半２室）：１戸
下茨田住宅（４階建）…１戸
４階（単身不可）間取り…３Ｋ
（６畳２室・４畳半１室）：１戸

申込方法　都市建設課および宮城県住宅供給公社にある申込書に記入し、必要書類を添付のうえ郵送にて申し込みください。
申込期間　９月１日（火）～12日（土）
※12日（土）の消印有効。
※申し込むには収入基準などの資格条件があります。
※家賃は入居する世帯構成、所得金額により決定します。
※単身で申し込む場合は、昭和31年４月１日以前生まれの方に限ります。

問　宮城県住宅供給公社 入居管理課 募集班
（☎022－224－0014）

高齢者向けサロン「よらいん　あらはま」参加者募集

対　　象　荒浜地区にお住まいの65歳以上の高齢者二人のみの世帯または70歳以上の方
日　　時　９月16日（水）
10：00～12：30
場　　所　勤労青少年ホーム
定　　員　20人
内　　容　染物づくり（予定）
持 ち 物　エプロン
参 加 費　無料
申込方法　直接または電話で申し込みください。
※定員になり次第締切

問　亘理町社会福祉協議会
（☎34－7551）

「玄米ダンベルニギニギ体操基礎講座」参加者募集

「玄米ダンベル」を使って誰でもできる体操を行います。　自分のペースで無理なく筋力をつけ、生活習慣病予防体質を目指してみませんか。

日　　時　10月９日（金）
10：00～12：00
会　　場　日就館（佐藤記念体育館北側）
定　　員　100人※定員になり次第締切
講　　師　東北福祉大学
特任准教授 鈴木 玲子 氏
持 ち 物　動きやすい服装、上靴、タオル、水分補給用の水やお茶、玄米ダンベル（お持ちの方）
申込方法　電話で申し込みください。
申込締切　９月30日（水）
申込・問　健康推進課 健康推進班
（☎34－0524）

「米粉パンづくり教室」受講生募集

最近話題の米粉パン。気軽に楽しく、チャレンジしてみませんか？

対　　象　どなたでも（初心者優先）
定　　員　20人
期　　間　10月～２月（全５回）
学 習 日　木曜日9：30～12：00
会　　場　中央公民館
受 講 料　500円
材 料 費　１回あたり500円程度
講　　師　佐藤 美津子 氏
※無料託児あり。２歳以上で一人遊びができるお子さん対象。
申込方法　中央公民館に備え付けの申込用紙にて申し込みください。
申込締切　９月11日（金）
※電話・FAX申込不可

問　中央公民館（☎34－3111）

第１回「消費生活講座」参加者募集

暮らしに役立つさまざまな知識を学習し、賢い消費者になりましょう。どなたでも無料で参加できます。

日　　時　９月24日（木）
13：30～15：30
場　　所　悠里館 ３階 視聴覚ホール
内　　容　「わかりやすい遺言と相続登記の基礎知識」
講　　師　仙台法務局職員
定　　員　30人
申込期限　９月17日（木）
申込方法　電話で申し込みください。
※消費生活講座は全３回を予定していますが、何回でも受講可能です。

申込・問　町民生活課 生活環境班
（☎34－1113）

育児講座「パパとボールであそぼう！」

パパと一緒にたくさん体を動かしてあそぼう！

日　　時　９月６日（日）
10：15～11：15（受付10：00～）
場　　所　中央児童センター前グラウンド
※雨天時は多目的ホール
対　　象　３歳以上のお子さんと保護者
定　　員　20組※申込受付中
講　　師　宮城県サッカー協会
白旗 由美子 氏
持ち物　タオル、飲み物、帽子、上靴（雨天時に使用）
申込・問　地域子育て支援センターわたり
（中央児童センター内☎32－0720）

育児講座「ベビーマッサージと赤ちゃんヨガ」

日　　時　10月９日（金）
１ヵ月～６ヵ月…10：00～10：40
７ヵ月～11ヵ月…11：00～11：40
場　　所　中央児童センター
対　　象　１～11ヵ月のお子さんと保護者
定　　員　各回10組
※定員になり次第締切
講　　師　まんどろスマイル
佐藤 真紀子 氏
持 ち 物　バスタオル、飲み物
※保護者はパンツスタイル
申込期間　９月14日（月）9：00～
申込・問　地域子育て支援センターわたり
（中央児童センター内☎32－0720）

ぶんぶん「つくってあそぼう！～プララッパ～」

日　　時　９月８日（火）
10：15～11：00（受付10：00～）
場　　所　中央児童センター
対　　象　３歳以上のお子さんと保護者
申込期間　９月１日（火）9：00～
申込・問　地域子育て支援センターわたり
（中央児童センター内☎32－0720）

「みんなあつまれ！いもに会!!」

日　　時　10月１日（木）11：00～12：00
（集合・受付10：45～）
場　　所　中央児童センター
対　　象　未就学児と保護者
定　　員　50組※定員になり次第締切
持 ち 物　おわん、おにぎり、箸またはスプーン・フォーク、おしぼり、飲み物、ビニール袋
※親子ともに準備ください。
申込期間　９月14日（月）9：00～
申込・問　地域子育て支援センターわたり
（中央児童センター内☎32－0720）

すくすく「亘理公園であそぼう」

日　　時　９月25日（金）10：15～11：00
（集合・受付10：00～）
場　　所　亘理公園
※集合場所はＢ＆Ｇプール前駐車場
対　　象　１・２歳のお子さんと保護者
定　　員　15組※定員になり次第締切
持 ち 物　飲み物、タオル、帽子
申込期間　９月１日（火）9：00～
申込・問　地域子育て支援センターわたり
（中央児童センター内☎32－0720）

ぴよぴよ「ベビーカーでお散歩」

日　　時　９月30日（水）10：15～11：00
（集合・受付10：00～）
場　　所　亘理公園
※集合場所はＢ＆Ｇプール前駐車場
対　　象　０歳のお子さんと保護者
定　　員　15組※定員になり次第締切
持 ち 物　飲み物、タオル、帽子
申込期間　９月７日（月）9：00～
申込・問　地域子育て支援センターわたり
（中央児童センター内☎32－0720）

～子育てママのための～ラフター（笑い）ヨガ参加者募集

日頃、子育てにストレスや悩みを感じているお母さん、笑いの体操「ラフターヨガ」で解消してみませんか。

日　　時　9月16日（水）
10：00～12：00
場　　所　亘理中央公民館
対　　象　未就学児を持つ保護者
※託児あり
募集人数　20人
参 加 費　無料
申込期間　申込受付中
申込・問　NPO法人子育て支援
アシスト・エフワン
（伊藤☎080－1852－8181）

合同子育て支援　観劇会「三びきやぎのがらがらどん」

日　　時　９月10日（木）
10：00～11：00
場　　所　荒浜児童館
対　　象　亘理町内の未就学児と保護者
定　　員　先着50組
出　　演　劇団小さなお城
申込方法　最寄りの児童館・児童クラブへ申し込みください。
※定員になり次第締切

問　荒浜児童館（☎33－3050）

今日のランチは保育所で！

バイキング式の「おいしい！うれしい！たのしいランチ」を親子で体験しませんか？お子さんの食事について相談もできます。

日　　時　9月16・30日（水）
11：15～12：30
場　　所　亘理保育所
対　　象　２～５歳児と保護者
（１日限定５組）
参 加 費　１食200円
持 ち 物　箸、おしぼり、コップ
申込方法　直接または電話で申し込みください。
申込期間　９月１日（火）～８日（火）
申込・問　亘理保育所（☎34－1512）

クッキング「ひんやりデザートを食べよう!!」

日　　時　9月10日（木）
10：00～11：30
場　　所　逢隈児童館
対　　象　未就学児の親子10組
持 ち 物　親子エプロン、三角巾、おしぼり
参 加 費　1組100円 ※当日徴収
申込期間　９月１日（火）～４日（金）
※定員になり次第締切
申込・問　逢隈児童館（☎34－5053）

運動会に参加しよう!

鹿島保育所・二杉園のお友だちと一緒に運動会を楽しもう!

日　　時　10月3日（土）
9：00～11：00（受付8：50～）
場　　所　鹿島保育所
※雨天時は佐藤記念体育館
対　　象　未就学児と保護者
申込期間　9月1日（火）～15日（火）
服　　装　動きやすい服・靴・帽子
※親子ともに準備ください。
※雨天時は上靴を持参ください。

申込・問　鹿島保育所（☎34－2900）

吉田地区ニュースポーツ祭参加者募集

年齢を問わず気軽に楽しめる「ニュースポーツ」で楽しく遊んでみませんか。

日　　時　10月12日（月）9：00～
場　　所　吉田体育館
内　　容　カローリング・シャフルボード
対　　象　小学４年生以上の吉田地区住民（元吉田地区住民を含む）
参 加 費　200円
※当日徴収します。
持 参 物　屋内で動ける服装・室内用運動靴・タオル
※参加賞、上位入賞者には賞品あり
申込方法　吉田各地区体育協力員または吉田地区交流センターまで連絡ください。
申込締切　９月25日（金）

問　生涯学習課（☎34－0511）

楽天イーグルス対千葉ロッテ戦に亘理町民ご招待
９月９日（水）18：00（楽天Koboスタジアム宮城）
問　楽天イーグルス チケットセンター
（☎050－5817－8192　10：00－18：00※不定休）

役場町民生活課および各地区交流センターに備え付けの申込用紙もしくは右記のＱＲコードから申し込みください。

わたりグリーンベルトプロジェクトインフォメーション　問　わたりＧＢＰ事務局（☎35－7735）
詳細はホームページをご覧くださいHP（http://watari-grb.org）

防潮林の植樹祭！	防潮林下草刈り！
９月13日（日）　吉田東部地区海岸林　９：00～	９月19日（土）　吉田東部地区防潮林　９：00～

おしらせ ひろば

暮らし

９月は廃棄物不法投棄防止強化月間です!

わたしたちの日常生活や事業活動からは、毎日大量の廃棄物が出されています。その一部が、人目につきにくい山間や河川に安易に捨てられるといったケースが後を絶ちません。また、道路や空き地などにも、空き缶や空きびんなどのポイ捨てが見られます。このようなルールを守らない行為は、わたしたちの郷土の自然や快適な生活環境を損ないます。町では、廃棄物の不法投棄を未然に防止するための呼びかけや、巡回パトロールなどを通じての不法投棄の早期発見に努めています。この美しいふるさと亘理を次の世代に残すため、一人ひとりがごみを減らすことに努め、自らのごみについて責任を持ち、決められたルールに従って処理するよう心がけ、不法投棄をなくしましょう。

問　町民生活課 生活環境班
（☎34－1113）

駅東町民連絡所（図書館窓口）業務停止のお知らせ

システムメンテナンスのため、９月12日（土）、13日（日）、10月３日（土）、４日（日）の終日、図書館窓口での諸証明書発行業務を停止します。ご不便をおかけしますが、ご協力をお願いします。

問　町民生活課（☎34－1113）

医療費受給者証の更新について

「子ども医療費助成」「心身障害者医療費助成」の受給者証の有効期限は９月30日（水）です。10月１日以降は使用できなくなりますのでご注意ください。更新の手続きは不要です。継続助成となった方には新しい「受給者証」、所得制限超過の方には「非該当通知」を、それぞれ９月下旬に郵送します。有効期限が過ぎた受給者証を返却する必要はありません。転入などで所得確認ができない場合は、事前に通知のうえ、課税証明書などを提出していただくことがあります。登録申請をしていない方、加入保険や住所などに変更がある方は、健康推進課で手続きをしてください。

問　健康推進課 保険給付班
（☎34－0501）

宮城海区漁業調整委員会委員選挙人名簿登載申請について

・・・登載申請を忘れずに!!・・・

宮城海区漁業調整委員会委員選挙人名簿は、選挙権を有する方（20歳以上で、１年に90日以上漁船を使用する漁業を営み、又はこれに従事する方）の登載申請によって調製されます。該当される方は忘れずに登載申請書を提出ください。

申請期間　９月２日（水）～４日（金）
提出先　選挙管理委員会または荒浜地区交流センター（旧荒浜支所）

問　選挙管理委員会
（☎34－1111、内線223）

「受動喫煙防止宣言施設」登録・「みやぎ受動喫煙ゼロ週間」のお知らせ

自らの意思に関わらず、他人のたばこの煙を吸わされる「受動喫煙」は、様々な疾病の発症リスクを増大させることが指摘されています。県では、受動喫煙防止の環境づくりを進めるため、「受動喫煙防止宣言施設」の登録を９月から開始します。多くの施設・事業所の登録をお願いします。なお、受動喫煙防止宣言施設は、県ホームページで公表します。また、９月１日～７日を「みやぎ受動喫煙ゼロ週間」と定めましたので、受動喫煙について関心を持ち、未来を担う人々の健康を守ることを考える機会としてください。

問　宮城県塩釜保健所 健康づくり支援班
（☎022－363－5503）

平成27年度 就学時健康診断を行います

実施月日	入学予定校
10月20日（火）	亘理小
10月22日（木）	逢隈小・高屋小
10月23日（金）	荒浜小・吉田小・長瀞小

受付時間　13:00～13:30
会　　場　中央公民館
対　　象　平成28年４月小学校入学予定者（平成21年４月２日～平成22年４月１日生まれ）
検診項目　内科検診、歯科検診、眼科検診、視力検査、聴力検査、事後指導
持参物　健康診断通知書、予備調査票、母子健康手帳、バスタオル１枚

※該当する保護者には、案内の通知を送付します。

問　学務課（☎34－0509）

〔広告〕
国民年金にゆとりをプラスしませんか?
20歳から65歳未満の国民年金第1号被保険者の方で、保険料を納めている皆さんが加入できる公的な個人年金
掛金は全額社会保険料控除で税金がおトク。
基本は終身年金。だから一生涯お受け取り。
宮城県国民年金基金
お問合わせは通話料無料　フリーダイヤル 0120-65-4192
〒980-0802 仙台市青葉区二日町13-18　URL http://www.miyagi-kikin.or.jp/

〔広告〕
法律相談、弁護士にしてみませんか？
小さな事でもお気軽にご相談下さい。
弁護士法人 希望 仙南事務所
弁護士 森山　博（仙台弁護士会所属）
弁護士 工藤 芳明（仙台弁護士会所属）
弁護士 薄井　淳（仙台弁護士会所属）
TEL 0223-29-4381
※まずはお気軽にお電話下さい
AM9:00~PM5:00（土日・祝日は休業）岩沼市中央一丁目5-12（相馬屋さん隣）

税金情報 1　今月は国民健康保険税の第４期の納期限です。９月30日（水）まで忘れずに納めましょう。

がん検診無料クーポン券（大腸がん・乳がん・子宮頸がん検診）のお知らせ

「がんの早期発見」と「がんの正しい知識の啓発」を目的に、対象となる方へ無料クーポン券を８月下旬に郵送しています。検診を申し込まれている方へ郵送する「受診票」と「無料クーポン券」を持参のうえ受診してください。（「無料クーポン券」だけでは受診はできません。検診を申し込まれていない方は、追加申込を行ってください。）

無料クーポン券対象者（年齢は平成28年４月１日現在）

大腸がん検診　41・46・51・56・61歳の男女
乳がん検診　①41・46・51・56・61歳の女性
②43・45・49・53・55・59歳の女性のうち「無料クーポン券」を利用しなかった方
子宮頸がん検診　①21・26・31・36・41歳の女性
②23・28・33・38歳の女性のうち「無料クーポン券」を利用しなかった方

問　健康推進課 健康推進班（☎34－0524）

「肝炎ウイルス検診」のお知らせ

肝炎ウイルス検診を実施します。対象となる方は、下記医療機関に直接予約を取り、健康保険証を持参のうえ、受診してください。

対象者　現在、肝炎の治療を受けていない方で下記に該当する方
①節目検診　40・45・50・55・60・65・70歳の方　（平成28年4月1日現在）
※節目検診の方には検診のご案内を郵送しています。
②40歳以上の方で、過去に大量の出血を伴うようなけがや手術を経験された方
※過去に肝炎ウイルス検診事業による検診を受けた方を除く

検診期間　9月1日（火）～12月31日（木）
※指定医療機関の休診日を除く

自己負担金　①節目検診の方　無料　②その他の方　1,000円

指定医療機関　板橋胃腸科肛門科・氏家医院・大友医院・大友ヒロミ小児科・熊谷内科医院・佐藤外科内科・高橋乳腺内科クリニック・浜吉田駅前内科・三浦クリニック・三上医院・やべ内科クリニック・山形外科医院・やまだクリニック・菊地内科医院・平田外科医院

問　健康推進課 健康推進班（☎34－0524）

「子宮頸がん検診」のお知らせ

指定医療機関での子宮頸がん検診を実施します。検診を申し込まれた方には、8月下旬に受診票を郵送しています。追加で受診を希望される方は11月27日（金）までに健康推進課で申し込みください。

対象者　平成28年4月1日現在で20歳～39歳、40歳以上の偶数年齢および無料クーポン券対象となる41歳の女性。
検診期間　9月14日（月）～11月30日（月）　指定医療機関の休診日を除く。
個人負担金　3,000円（体部がん検診は別途3,000円）
※受診時に「無料クーポン券」を提出した場合、個人負担金は無料となります。
※亘理町国保の方は個人負担金の助成があります。
指定医療機関　岩沼クリニック・スズキ記念病院・山本クリニック
※検診車での検診は平成28年1月25日（月）、26日（火）を予定しています。検診車での検診を希望された方には平成27年12月下旬に受診票を郵送します。

問　健康推進課 健康推進班（☎34－0524）

〔広告〕
角田ひまわり基金法律事務所
借金・債権回収・離婚・相続・遺言・悪質商法被害・交通事故・成年後見・労働問題・慰謝料・原発賠償等
個人の方の相談は無料です！（震災時被災3県にお住まいの方）
角田市角田字中島下148番地6 オオトシビル1階
☎0224-87-6315　仙台弁護士会所属 弁護士 清水　健
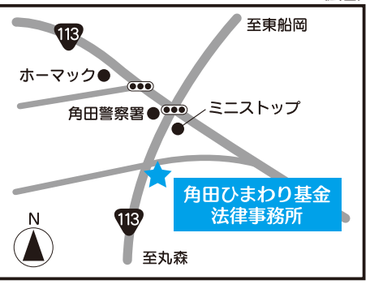

税金情報 2　納付書で納税する方は、納付書に記載されている期別（納期限）の順番に注意して納めてください。

広報 わたり 2015 9

山車巡行と成実ばやしが復活
2015年わたりふるさと夏まつり

平成27年9月1日発行
編集／発行　亘理町企画財政課
〒989－2393　宮城県亘理郡亘理町字下小路7－4
☎0223－34－0502　FAX0223－34－7341
ホームページ http://www.town.watari.miyagi.jp

〔広告〕

万一の備えに 総合保障2型

県民共済で一番人気の「総合保障２型」は、暮らしに潜む様々なリスクに対応する保障です。万一のとき、残されたご家族の生活を支える応援資金となる死亡保障に加え、公的保障の不足分をほぼまかなえる入院保障がついて、暮らし全般をお守りします。

総合保障2型　月掛金 2,000円

お申し込みは　満18歳～満64歳の健康な方

保障期間　18歳 → 60歳 → 65歳

			18歳～60歳	60歳～65歳
入院	事故	1日目から184日目まで	1日当たり 5,000円	1日当たり 5,000円
	病気	1日目から124日目まで	1日当たり 4,500円	1日当たり 4,500円
通院	事故	14日以上90日まで	通院当初から1日当たり 1,500円	通院当初から1日当たり 1,500円
後遺障害	交通事故		1級 660万円～13級 26.4万円	1級 500万円～13級 20万円
	不慮の事故（交通事故をのぞく）		1級 400万円～13級 16万円	1級 300万円～13級 12万円
死亡・重度障害	交通事故		1,000万円	700万円
	不慮の事故（交通事故をのぞく）		800万円	530万円
	病気		400万円	230万円

満60歳以降にご加入の方は、60歳～65歳の保障内容になります。

※「通院」は、通院日数が14日未満でも入院日数を含めて14日以上の場合、事故の日からその日を含めて180日以内の通院が保障の対象となります。

65歳以降は同額掛金の熟年2型に自動継続となり、85歳まで保障されます。ただし、年齢に応じて保障内容が変わります。保障内容については県民共済までお問い合わせください。

総合保障4型　月掛金4,000円　保障額は「総合保障2型」の2倍　65歳以降は熟年4型に自動継続

プラス　医療1型特約
総合保障型に月々プラス1000円で付加する特約です。
「入院一時金」「手術」などで医療保障をさらに手厚く！
※くわしい保障内容は県民共済までお問い合わせください。

共済取扱団体　宮城県認可
宮城県民共済
宮城県民共済生活協同組合
県南サービスセンター
〒989-1622　柴田郡柴田町西船迫2-7-6
県南地区 ☎0224(55)4188
http://www.miyagi-kyosai.or.jp/
本部 ☎022(374)4588(代)
〒981-3112　仙台市泉区八乙女2-3-1

〔広告〕

地球にもやさしい住まいの再生。ECO
住友不動産の「新築そっくりさん」

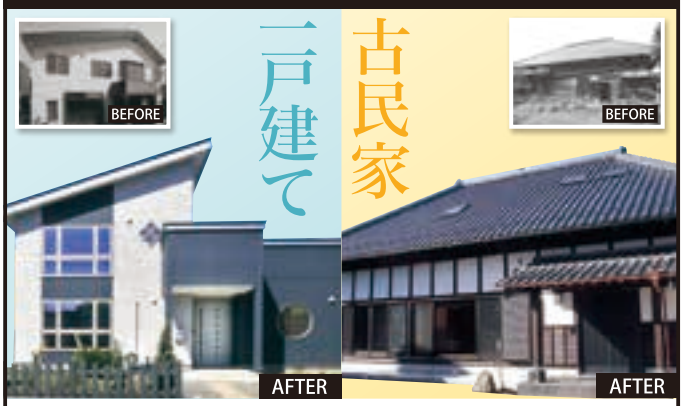

住友不動産の「新築そっくりさん」をご存知ですか？

建て替えでもリフォームでもない、新しい住宅再生のカタチ。
住み慣れたご自宅が、新築以上に価値ある家に甦ります。

リフォーム・建て替えをお考えの皆様、まずはこちらで。

無料 建物診断 実施中
お申込みは下記フリーダイヤルから

—信用と創造—
住友不動産

新築そっくりさん宮城事業所
〒980-6028 仙台市青葉区中央4-6-1
住友生命仙台中央ビル28F（SS30ビル）

0120-093-053
携帯でもアクセスできます→ m.sokkuri3.com
新築そっくりさん 宮城　検索

〔広告〕

平成27年10月4日 亘理支店
サンデーバンキングスタート！

営業時間
午前9時～午後3時

※12月30日～1月5日の年末年始および4月・5月のゴールデンウィーク中の日曜日はお休みします。

あぶくま信用金庫
TEL 0223-32-2081　亘理支店

〔広告〕

★がんばれ★東北楽天ゴールデンイーグルス★ベガルタ仙台★Honda Cars 亘理★ありがとうございます★がんばれ★東北楽天ゴールデンイーグルス★ベガルタ仙台★Honda Cars 亘理★ありがとうございます★

スーパーMAXバリュー車検は
国産車すべてOK!
SUPER LOW PRICE 宣言!
地域No.1
低価格車検
をめざします宣言!!

※MAX車検は、必要のない部品の交換は行いません。無断で追加料金のご請求は一切ありません。部品交換が必要のある場合は、必ずお客様の了解をいただいてから交換します。

当店より安いお見積があればご相談下さい ※ユーザー車検等はのぞきます

SUPERMAXVALUE
スーパーMAXバリュー
車検
安心の5つ星

1 安い!! 安さ地域No.1を目指しています。当店より安いお見積りがあればご相談下さい。
2 早い!! 朝出して夕方完成!! 当店は国土交通省指定自動車整備工場です。
3 安心!! 当社で部品交換したお車の部品は、2年間（20,000km）の保証付きです。（消耗品は除きます）
4 便利!! 土・日・祝日も営業しております。
5 フォロー!! 当社で車検を受けたお車は、次回車検までフォローさせていただきます。

代車 ◎新車代車ご用意しております。保険もバッチリ入って安心してお乗り下さい。（要予約）＋ エンジンオイル ＋ 内装・外装クリーニング が無料

HONDA
Honda Cars 亘理
メールアドレス　kyodaiwa.pfs13@honda-auto.ne.jp
亘理店 ㈲協大
営業時間 9:00-18:00　TEL:(0223)33-0851／FAX:(0223)32-1761
亘理店

★がんばれ★東北楽天ゴールデンイーグルス★ベガルタ仙台★Honda Cars 亘理★ありがとうございます★がんばれ★東北楽天ゴールデンイーグルス★ベガルタ仙台★Honda Cars 亘理★ありがとうございます★