

広報

わたり

2021
3月号
Vol.655

特集 震災から10年 未来へつなぐ巨理町の軌跡

● 町内烈震
震度6弱の地震が発生

あの日から10年



「広報わたり」が
スマホで読める！



CONTENTS

目次

- 2 ● 町内烈震 震度6弱の地震が発生 打倒コロナの最前線！ 新型コロナワクチン接種対策班 新設
- 11 ● 3.11 10周年 巨理町追悼式および 自由献花のお知らせ
- 折込 ● 特集 震災から10年 未来へつなぐ巨理町の軌跡
- 折込 ● 3月15日改正 保存版「さざんか号時刻表」
- 3 ● トピックス 町民の安全・安心を確保 防災倉庫完成
- 4 ● 各分野での功績たたえる 巨理町スポーツ賞・文化賞顕彰式
- 4 ● ニュース&ニュース 福は内！鬼は外！コロナ外！ 保育所で豆まき 秘伝豆が秘伝の味噌へ 吉小味噌づくり見学
- 5 ● まちの予算 ワンポイント解説vol.11
- 8 ● ふれあいと健康のひろば 休日当番医・相談の予定など
- 10 ● 本庁総合窓口の開設時間を延長します
- 15 ● おしらせひろば 暮らし・募集・催しなどのお知らせ

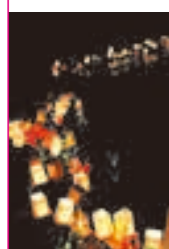

今月の表紙
震災から間もなく10年。鎮魂の祈りを捧げるために毎年行われている灯籠流し。震災をこれからも後生に語り継いでいくことがあの日を経験した私たちの使命です。



平時時も防災関係の講習会や訓練に使用できる防災倉庫

町民の安全・安心を確保 防災倉庫完成

1月29日、役場庁舎北側に防災倉庫が整備されました。
これは、災害時に必要となる飲料水や食料品をはじめ、災害用トイレ、発電機、毛布などの各種物資を備蓄および管理するための施設で、防災体制の強化を図ることを目的に、巨理町震災復興計画などに基づき整備されました。
また、平常時においても倉庫内に備えられている会議室などを使用した防災関係の講習会や訓練などに活用することを想定しています。
山田町長は、「東日本大震災の経験と検証結果を踏まえ、防災対応の拠点施設となる同倉庫を整備した。町民のみなさんの安全・安心のために、同倉庫を活用していく。」と話しました。
今年、東日本大震災から10年の節目の年です。

平成23年に策定した巨理町震災復興計画の最終年度になります。復興事業については、計画していた全ての事業が完了または実施中で、着手率が100%に到達しています。町では、復興計画の完遂に向け、残りの事業についても推進していきます。

担当／総務課 ☎(34)1111

町内烈震 震度6弱の地震が発生

2月13日に福島県沖を震源とするマグニチュード7.3、最大震度6強の地震が発生しました。

町内では震度6弱の地震が観測され、一時約2,200戸が停電しました。また、瓦の落下やブロック塀が倒れるなどの被害があり、生活にも大きな影響を与えました。

町では、地震当日の2月13日に巨理町災害対策本部を設置し、町内の被害状況などの確認を行ったほか、16日には、罹災証明書および被災証明書の申請受付を開始しました。

山田町長は「被災された町民のみなさんが一日も早く、日常を取り戻すことができるように、全力でサポートしていきたい。」と話しました。



墓石が倒れるなど甚大な被害を受けた巨理伊達家歴代墓所

もう一度 確認しよう

災害はいつ起きるかわかりません。「いざ」というときに自分と家族の命を守るため、日ごろから災害に対する備えをしておきましょう。

非常用持出袋

非常用持出袋は、災害復旧までの数日間（最低3日間・推奨1週間）を生活できるように準備しておきましょう。備蓄する内容や数量は自分の状況や家族構成に応じて調整しましょう。

災害時の情報取得

町では、災害が発生した場合、または発生する恐れのある場合に、防災行政無線や緊急速報メール（エリアメール）、巨理町メール配信サービス（7頁参照など）を利用してお知らせしています。もしものために、複数の情報取得手段を確認しておきましょう。

問 総務課 ☎(34)1111

新型コロナウイルス感染症 関連情報

打倒コロナの最前線！ 新型コロナワクチン接種対策班 新設

2月1日、新型コロナウイルスワクチン接種を円滑に進めるため、「新型コロナワクチン接種対策班」が新たに設置されました。

担当課の職員を増員するなど、体制強化を図って新設された同班は、保健師などの専門職および事務職の職員15人（専従3人）で構成され、県や巨理郡医師会、山元町などの連携を密にし、新型コロナワクチンの接種へ向けて準備を整えていきます。

また、同班の新設に伴って行われた辞令交付で山田町長は「新型コロナウィルスの影響で、町民のみなさんには、1年以上にわたり負担をかける生活を続けてもらっている。これからのワクチンの接種によって、これらが少しでも軽減できることに大きく期待している。町民のみなさんを第一に考え、迅速にワクチンを接種できるように一丸となって準備を進めてほしい。」と話しました。

問 健康推進課 ☎(34)0524

ワクチン接種 スケジュールイメージ

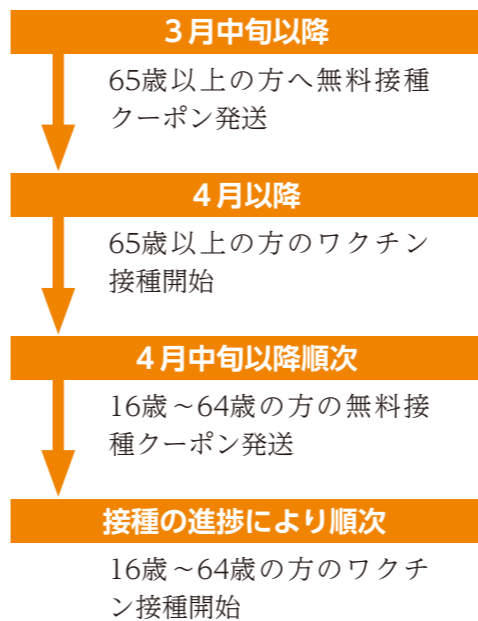

※スケジュールは変更になる場合があります。詳しい情報がわかり次第、通知などで連絡します。

まちの予算

ワンポイント解説 vol.11

町民のみなさんに町の予算・事業内容などを知っていただくため、今年度を実施を予定している主な事業について、毎号ワンポイント解説を掲載しています。

非常備消防事業【巨理町消防団関係】

(総務課) **5,369万円**

地域における消防防災のリーダーとして、平常時の各種訓練や非常時の災害対応など、住民の安全と安心を守る消防団員(現401人)に対する報酬(出勤手当)や、老朽化した消防ポンプ車などの更新、消防団車両の維持管理、資機材の整備などに係る費用です。

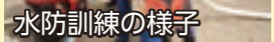

【主な経費】	
消防団員報酬・出勤手当など	3,942万円
消防団車両維持管理費など	700万円
小型動力消防ポンプ等更新費用	727万円
【財源】	
国・県補助金	478万円
消防団員福祉共済個人負担金	60万円
町の負担額	4,831万円

三十三間堂官衙遺跡整備事業

(生涯学習課) **909万円**

逢隈地区に所在する国史跡三十三間堂官衙遺跡について、将来的な保存、整備および活用を図るため、今年度は、整備基本設計の作成や史跡内の現況測量を実施しています。次年度は基本設計(計画)などに基づき、整備に向けた実施設計を進めていく予定です。



【主な経費】	
整備基本設計業務委託料	349万円
史跡内現況測量業務委託料	413万円
整備委員会開催に係る費用など	147万円
【財源】	
県補助金	432万円
町の負担額	477万円

財政課 ☎34-0525

各分野での功績たたえ 巨理町スポーツ賞・文化賞顕彰式

第30回巨理町スポーツ賞、第29回巨理町文化賞の顕彰式が、2月13日に中央公民館で行われました。スポーツ賞・文化賞は、スポーツや芸術・文化活動の振興などを目的に顕著な成果をあげた個人や団体に贈られるもので、今回はスポーツ賞が12人、文化賞では8人に表彰状が贈呈されました。

式では、受賞者を代表して高田咲希さんが登壇し「ふるさと巨理のみなさんの支援のおかげで、培ってきた力を発揮し、それぞれが大きな成果を残すことができました。また、震災の教訓や生まれた絆への感謝を忘れず、スポーツ・文化活動を通して町の復興へ少しでも力になればと思います。」と謝辞を述べました。受賞されたみなさんは次のとおりです。(敬称略、順不同、所属は表彰日現在)



謝辞を述べる高田咲希さん

スポーツ賞

▼奨励賞 太田圭人(荒浜小3年・バドミントン)、木村充希(荒浜小6年・バドミントン)、武澤伶和(荒浜小6年・バドミントン)、安田美咲(荒浜小6年・バドミントン)、鈴木愛香(荒浜小6年・バドミントン)、福島美緒(巨理小5年・ストリートダンス)、鈴木智大(巨理小3年・自転車)、鈴木尊人(巨理小6年・自転車)、東條秀輝(白石工業高1年・ソフトボール)、高田咲希(県農高3年・ウエイトリフティング)、谷木亮太(柴田高2年・硬式野球)、堀颯介(仙台育英学園高2年・陸上)

文化賞

▼奨励賞 木村心咲(荒浜中2年・書道)、吐合光月(巨理中3年・書道)、佐々木めいさ(荒浜小3年・書道)、青山萌々花(逢隈小4年・書道)、三宅成美(仙台南高1年・書道)、宮田セイラ(逢隈小5年・書道)、横山未空(名取高1年・書道)、黒田陽太(名取北高2年・書道)

担当/生涯学習課 ☎34-0510

福は内！鬼は外！コロナ外！ 保育所で豆まき

124年ぶりに例年より1日早い節分となった2月2日、町内の各保育所で豆まきが行われました。

荒浜保育所では、子どもたちが自ら作成した鬼のお面を身に付け、可愛らしい鬼に変身し登場。クラスごとに作成した鬼のお面について工夫した点や、泣き虫鬼やケンカした鬼など自分の中に潜んでいる退治したい鬼を発表しました。鬼が登場すると、子どもたちは「福は内！鬼は外！コロナ外！」と元気のいい掛け声とともに、災厄や疫病をもたらすとされる鬼に豆をまいていました。

また、給食では、鬼の顔をイメージし作られた特別給食のハンバーグプレートが提供され、子どもたちは美味しそうに頬張っていました。子どもたちは、「みんなと鬼を退治できてよかった。給食も美味しかった。」と話しました。



元気のいい掛け声とともに鬼に豆をまく子どもたち

秘伝豆が秘伝の味噌へ 吉味噌づくり見学

2月5日、吉田小学校4年生児童17人が農村創作活動センターで、味噌づくりの見学を行いました。

これは、農産加工技術の伝承と食に対する興味や関心を深めてもらうことや町で盛んに栽培されている大豆「秘伝豆」の普及拡大を目的に、巨理町農産加工推進協議会が開催したものです。

児童たちは、自分たちで種まきから収穫まで行った秘伝豆と、5年生が学校田で育てた米で作られた麴を混ぜ合わせて味噌へと加工する工程を見学しました。味噌は、半年ほど熟成させ秋ごろに出来上がる予定です。

参加した児童は、「味噌が出来るまでに、さまざまな工程があることを知ることができてよかった。自分たちで育てた秘伝豆がどんな味噌になるのか楽しみ。」と話しました。



すりつぶした豆と麴を混ぜ合わせる工程を見学する児童たち

スズキのフィッシュボール



食材の特徴やおすすめポイント

- カルシウムの吸収を促し、歯や骨を強化する働きを持つビタミンDが豊富で、骨粗しょう症の予防効果が期待できます。
- 脂質が少なく低脂肪な魚ですが、高血圧の予防や悪玉コレステロールを低下させる脂肪分が含まれていることから健康に良い魚とされています。

レシピ考案 宮城県漁業協同組合仙南支所 ☎ 農林水産課 ☎34-0503

地産地消

クッキング
3月

巨理町の食の魅力を届けるため、町内で水揚げされる水産物を使った料理のレシピを隔月ごとに紹介します。

今月の食材：すずき



一般的には夏が旬の魚ですが、産卵期前の冬に水揚げされるすずきは脂乗りがよくおいしく食べることができます。

町からのお知らせや妊婦・乳幼児健診、予防接種の予定日を
スマホのプッシュ通知で受け取れます！

亶理町 子育て応援アプリ 子育て応援 わたりんナビ



忙しい子育て中のお母さん、お父さんが手軽に利用できる子育て応援アプリができました。妊婦・乳幼児健診や、予防接種スケジュールも簡単に立てられます。また、乳幼児が自由に遊べるスペースや子育て講座・親子で参加できるイベントなどの情報も載せています。アプリをダウンロードしてぜひ活用ください。

スケジュールが自動で！

健診や予防接種のスケジュールを
生年月日から自動作成します

プッシュ通知で安心！

健診や予防接種の予定日・検診や
イベント情報がプッシュ通知で届きます

すぐに見つかる！

保育施設・幼稚園・病院・
公園などを検索できます

カンタン＆無料で
登録できます

アプリのダウンロードはこちら！ダウンロードも無料です。



子育て応援わたりんナビ

ダウンロード不要で、パソコン・スマホどちらからも利用できます。
<https://watari-town.city-hc.jp/>



※通信費やパケット代はご自身でのご負担となります。

問 健康推進課(☎34-0524)、子ども未来課(☎34-1225)

亶理町メール配信サービス

ほっとメール便



・災害情報
・防災無線の放送
情報など

メールでお届け!

【登録方法】

- ①登録するアドレスあてに空メールを送ってください。
 - ②登録完了をお知らせするメールが届いたら登録完了です。
- ※下記のURLへアクセスする方法でも登録できます。登録情報を変更する際もこちらのURLを利用ください。
- ※メールを受信できない場合は、迷惑メール対策の設定をしている可能性があります。[@wbi.jp]からのメールを受信できる設定をしてください。

①防災安全情報メール



ansin-watari@wbi.jp

防災行政無線（臨時放送）、国からの緊急情報（Jアラート）、災害情報や不審者情報を配信

【登録・情報変更URL】
<https://hp.wbi.jp/ansin-watari/join.html>

②町からのお知らせメール



news-watari@wbi.jp

防災行政無線（定時放送）の内容、くらしの行政情報を配信

【登録・情報変更URL】
<https://hp.wbi.jp/news-watari/join.html>

③子育て支援情報メール



watarikko@wbi.jp

子育て支援事業など子育てに関する情報を配信

【登録・情報変更URL】
<https://hp.wbi.jp/watarikko/join.html>

QRコードで
らくらく登録

問 企画課(☎34-0505)

亶理町子育て世代包括支援センター



あなたの子育て 応援します！

子育て何でも相談窓口

子育て世代
みんなの味方！



亶理町子育て世代包括支援センターでは、妊娠期から子育て期までのさまざまなニーズに対し、切れ目のない包括的な支援を行い、健やかな子どもの成長を支えていきます。気軽に相談ください。

こんな悩みはありませんか？

妊娠のこと

- ・初めての妊娠で不安
- ・赤ちゃんの準備はどうしたらいい？

産後のこと

- ・気持ちが落ち込む
- ・眠れない
- ・産後の食事は？
- ・母乳は足りている？

赤ちゃんのこと

- ・ずっと泣いている
- ・あまり寝てくれない
- ・体重は増えている？
- ・離乳食はいつから？

育児のこと

- ・どんな遊びがいい？
- ・イライラしてしまう
- ・動き回ってたいへん
- ・言葉がおそい

専門のスタッフが在籍！

助産師・保健師・管理栄養士・
歯科衛生士・保育士・支援相談員・
臨床心理士などが在籍！
ひとりで悩まず、相談ください！



子育てを全力でサポートします！

気になることや心配なことなど、
開所日に気軽に相談ください。
電話相談もOKです！

4月以降ますます充実！新規事業が始まります！

離乳食教室

「10倍粥ってどう作るの？」
「料理が苦手、簡単に作るには？」
などの疑問を解決！
調理実習を通して、子どもの成長に必要な食事について、一緒に学習しましょう。

プレパパ・プレママ教室

妊娠中の過ごし方や、出産、産後の生活について、楽しく学びながら、地域の子育て仲間をつくりませんか。

子ども相談

言葉や運動の遅れ、気になる行動面の悩み、子どもへの対応の仕方について、臨床心理士が完全予約制で個別に相談を受け付けます。

母子健康手帳の交付や乳幼児健康診査、妊産婦・乳幼児相談も行っています。日時や会場などの詳細は、町公式HPや子育て応援アプリ「わたりんナビ」を確認ください。

問 子育て世代包括支援センター(☎34-7505)、健康推進課(☎34-0524)
8:30~17:15(月~金※祝日、年末年始を除く)



特集
震災から10年
未来へつなぐ
巨理町の軌跡

2021年は、東日本大震災から10年の節目の年。町の震災復興計画の事業も残りわずかとなり、復興は着実に進んでいます。今月号では、発災から10年間で、巨理町がどのように復興に向かって進んできたのか、その軌跡を辿ります。



震災から10年



がれきに覆われた長瀬小学校周辺



津波によってえぐり取られた荒浜旧五丁目付近の河川堤防



津波が引いた後の荒浜中学校

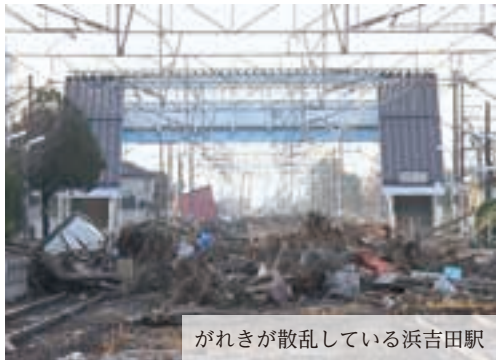

がれきが散乱している浜吉田駅



鳥の海温泉周辺には集められたがれきが積み上げられた



海岸防災林が流失した吉田浜周辺

復興に向けて歩みつづける巨理



1階がピロティ形式で現地再建された荒浜中学校



校舎が建て替えられた長瀬小学校



通れなかった堤防は整備が行われた



多目的広場として復活した鳥の海温泉周辺

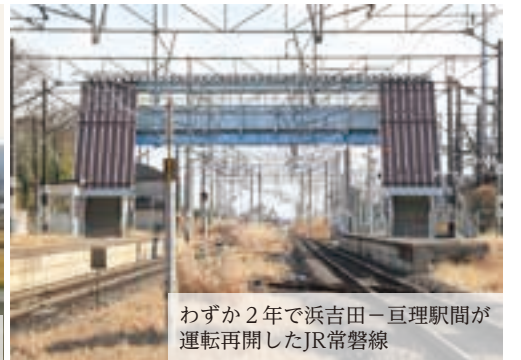

わずか2年で浜吉田-巨理駅間が運転再開したJR常磐線



新たに整備された防潮公園と太陽光発電施設



▲【2011年3月22日】
災害ボランティアによるがれき撤去作業



▲【2011年4月18日】
所有者の意思を表す色付きの旗を掲げたことにより、がれきの解体撤去作業はスピーディーに進められた



▲【2011年4月29日】
最初の仮設住宅「館南仮設住宅」が完成



▲【2011年6月25日】
荒浜漁港にて、震災後初の水揚げ



▲【2011年3月13日】
多くの町民が避難した避難所の様子（巨理中学校）

◀【2012年3月11日】
震災1周年の巨理町合同追悼式では800人を超える遺族・親族などが参列した



▲【2012年11月11日】
震災後初のマラソン大会となったわたり復興マラソン大会では、エントリーした1,320人が町の復興を願って荒浜中学校からスタートするコースを走りぬけた



◀【2013年9月3日】
完成したいちご団地で、生産者がいちごの定植を開始した



▲【2013年3月16日】
JR常磐線（浜吉田－巨理駅間）が2年ぶりに運転を再開

2013 (平成25年)

2012 (平成24年)

2011 (平成23年)

1月12日
2月20日
3月16日
3月22日
3月25日
3月26日
9月3日
11月7日

1月5日
2月22日
3月11日
3月24日
3月30日
4月1日
5月21日
7月3日
8月15日
10月1日
11月5日

3月11日
4月12日
4月13日
4月22日
4月24日
4月29日
5月29日
5月30日
6月22日
7月3日
7月25日
8月8日
8月10日
8月11日
9月5日
11月16日
12月16日

安倍晋三首相が来町（町の復興状況を視察）
吉田保育所仮園舎落成式（2月1日から保育開始）
吉田西児童館一時保育を再開
「鎮魂の杜」慰霊碑建立
JR常磐線浜吉田－巨理駅間運転再開・運行再開記念式典
県南浄化センター災害復旧完工式
巨理町復興事業着工式。災害公営住宅の建設を開始
荒浜仮設児童館オープニングセレモニー
いちご団地が完成。生産者へ引き渡され栽培を開始
仙台いちご復興感謝・出荷式
高円宮妃久子さま2年ぶりに巨理避難所（県漁協巨理支所（現県漁協仙南支所）を訪問

荒浜支所を再開（吉田支所は4月2日に再開）
北海道伊達市商工会議所と巨理町災害防止協議会が「被災地復興支援事業協定」締結
3・11東日本大震災1周年巨理町合同追悼式
災害廃棄物処理業務巨理名取ブロック巨理地区火入式
巨理町災害対策本部を解散
「巨理町サポートセンター」を被災者支援の拠点として仮設住宅敷地内に開設（平成28年6月30日まで）
巨理町食品放射能測定室を中町に開設
北海道伊達市の伊達商工会議所が巨理町復旧復興工事従事者のために整備した寄宿舎の開所式
巨理町防災集団移転促進事業計画について国土交通大臣が同意
わたりふるさと追悼供養灯籠流し鎮魂の夕べ開催
緊急速報「エリアメール」運用開始。町から携帯電話への緊急配信が可能となる
震災復興畑地整備事業巨理地区安全祈願祭。町内に合計約68ヘクタールのいちご団地（浜吉田・開墾場・逢隈）を建設
わたり鳥の海マラソン大会から「わたり復興マラソン大会」へ名称を変更し初の開催

午後2時46分、太平洋三陸沖を震源とする東北地方太平洋沖地震「東日本大震災」（M9.0巨理町震度6弱）が発生
巨理町災害対策本部を設置
巨理郡医師会による避難所巡回診療開始（4月1日まで）
町内の避難所への避難者数がピークに達する
巨理町災害ボランティアセンター開設（のべ37,247人が活動）
巨理町臨時災害ラジオ放送局「FMあおぞら」開局
津波被害によるがれきの解体撤去開始
町内で最初の仮設住宅「館南仮設住宅（116戸）」が完成
高円宮妃久子さまと長女承子さまがお見舞いのため巨理避難所（県漁協巨理支所（現県漁協仙南支所）を訪問
巨理町震災復興会議が発足。震災復興に関する方針や計画の審議を開始
荒浜漁港に震災後初の水揚げ
最後の避難所となった巨理中学校を閉鎖し町内全ての避難所が閉鎖
「中央工業団地仮設住宅第三期（64戸）」が完成。建設予定の仮設住宅全1,126戸が完成
いちご農家6家族がふるさと姉妹都市の北海道伊達市でいちご栽培に取り組むため出発（うち2家族は8月26日に出発）
荒浜保育所仮設園舎が完成し、3・4・5歳児の保育を開始
巨理町合同追悼式（巨理中学校体育館）
震災復興計画の骨子となる巨理町震災復興基本方針が決定
巨理のいちごが震災後初の出荷。仙台卸売市場で販売開始式
震災復興計画決定

【2019年3月2日】
鎮魂の社に震災の教訓を刻んだ「警世の碑文」が建立された



▲【2017年11月1日】
皇太子ご夫妻（当時）が視察のため、浜吉田いちご団地を訪問された



▲【2020年1月6日】
巨理町役場新庁舎・保健福祉センター開庁



▲【2020年1月9日】
巨理町役場新庁舎・保健福祉センター開庁式が行われ、式典後には陸上自衛隊東北方面音楽隊によるミニコンサートも開催された



▲【2018年4月14日】
鳥の海公園の開園式が行われ、式典後には巨理町長杯サッカー大会が開催された



▲【2015年8月15日】
5年ぶりに開催されたわたりふるさと夏まつりでは、パレードが復活し、大きな盛り上がりを見せた



▲【2015年7月20日】
災害公営住宅の整備がすべて完了（大谷地住宅）



▲【2015年3月15日】
荒浜にぎわい回廊商店街のオープンを記念したカレイフェスティバルが開催され、大きなにぎわいを見せた



▲【2014年8月18日】
長瀬小学校の落成式では、復興に携わった全ての方々に対し、代表児童からお礼の言葉が贈られた



▲【2014年11月27日】
震災後多大なる支援を受けたことをきっかけに大分県日出町と友好都市締結

2020(令和2年)	2019(平成31年)	2018(平成30年)	2017(平成29年)	2016(平成28年)	2015(平成27年)	2014(平成26年)
6月1日 3月14日 9日 1月6日	8月27日 6月9日 4月25日 3月2日	11月11日 5月14日 9日 4月1日 2月10日	11月22日 9月1日 7月30日 20日 4月1日 3月11日 1月19日	9月10日 6月11日 5月25日 24日 3月19日 2月8日	10月19日 8月15日 20日 7月3日 23日 15日 3月6日	11月27日 10月4日 9月20日 8月18日
津波避難道路「荒浜江下線」開通 JR常磐線が9年ぶりに全線開通 役場新庁舎・保健福祉センター開庁式 役場新庁舎・保健福祉センター開庁	「警世の碑文」除幕式 B&G海洋センター艇庫がグランドオープン（株式会社海族DMCに運営を業務委託） みちのく潮風トレイル全線開通記念式典 トゴ共和国ニヤシンベ大統領が来町（町の復興状況を視察）	わたり復興マラソンが8年ぶりに鳥の海公園を発着点とし開催 荒浜駐在所開所式 鳥の海公園開園式 ホテル佐勘の運営でわたり温泉鳥の海がグランドオープン 荒浜漁港フィッシャリーナがリニューアルオープン 興「ありがとう」ホストタウン協定を締結 イスラエルと2020年東京オリンピック・パラリンピック「復興」を締結	愛知県岡崎市と「災害時相互応援に関する協定」を締結 震災体験教材「未来にワタリ」作成。町内小中学校に配布 おおくま防災広場・よしだ防災広場が完成 ASEAN視察団が来町（町の復興状況を視察） 常磐自動車道4車線化工事着工式（岩沼ICー山元IC間） 東北みやぎ復興マラソン2017開催 皇太子ご夫妻（当時）が視察のため浜吉田いちご団地を訪問 荒浜漁港公園供用開始	秋篠宮ご夫妻が視察のため荒浜中学校を訪問 荷捌き場や貯水施設などの施設整備が完了 水産業共同利用施設完成式 地震災津波観測網巨理局開所（きずなぽーと、わたり、3階） 常磐自動車道鳥の海スマートIC開通 巨理町臨時災害ラジオ放送終了 山形県大江町と「災害時相互応援に関する協定」締結 常磐自動車道鳥の海スマートIC開通	荒浜にぎわい回廊商店街オープン 荒浜保育所・荒浜児童館・吉田保育所落成式（4月1日から保育開始） 水産業共同利用施設の漁具倉庫が完成 災害公営住宅全477戸と防災集団移転団地全200区画の整備が全て完了 わたりふるさと夏まつりが5年ぶりの開催。北海道伊達市の有志団体から角山車2台が寄贈され、パレードが復活 巨理地区内循環型バス「わたりん号」運行開始	長瀬小学校・荒浜中学校落成式 長瀬小学校大運動会。完成した新校舎で4年ぶりに開催 きずなぽーと、わたり、オープン わたり温泉鳥の海が日帰り入浴を再開 大分県日出町と友好都市締結

「新たな魅力と活力にあふれる町へ」

亘理町長 山田 周伸

令和3年3月11日をもって東日本大震災から10年の月日が経とうとしています。改めまして犠牲になられた皆さまとご遺族の方々に謹んで哀悼の意を表しますとともに、被災された皆さまに心よりお見舞い申し上げます。

また、この間、本町に心温まるご支援を賜りました全国の皆さまに對しまして、深く感謝を申し上げます。

東日本大震災の発生から節目の年を迎え、復旧・復興事業は避難道路の整備など残りわずかとなりました。「住まいの確保」や「なりわいの再生」そして「教育環境の整備」を最重要課題として位置づけ推進してまいりました。亘理町震災復興計画^①につきましても、皆さまからのご支援ご協力により令和2年度をもって終期を迎え、復興から発展へと「新生わたり」が目に見える形で表れてきております。これからは、被災された皆さまの心のケアをはじめ、ソフト面での支援を続けながら、復興の総仕上げに向け、さらに歩みを進めてまいります。

結びに、新型コロナウイルス感染症の影響による未曾有の災禍の中、先を見通しづらい状況ではありますが、これからも町民の皆さまと町が力を合わせて各種施策を推進し、「また来たくなくなるまち・ずっと住みたくなくなるまちわたり」の実現に向けてまちづくりに取り組んでまいりますので、皆さまのご理解とご協力をいただきますようお願いいたします。



Police station
巨理警察署だより 巨理警察署 ☎34-2111
 緊急のときは「110番」へ

2月の交通事故発生件数

区分	発生件数	傷者	死者	
計	60	5	1	
区分別	巨理	32	2	0
	荒浜	2	0	0
	田沢	19	2	1
	浜吉田駅前	7	1	0
対比	～R03.2	60	5	1
	～R02.2	61	7	0

☎ 巨理警察署 交通課 (☎34-2111)



令和3年度 宮城県警察官の募集

～宮城県警察官採用試験日程～

職種	受付期間	1次試験日	2次試験日	合格発表	
警察官A (大卒・卒見)	1回目	3月18日(木)～ 4月16日(金)	5月9日(日)	6月上旬～ 中旬	7月上旬
	2回目	7月21日(木)～ 8月20日(金)	9月中旬～ 下旬	10月中旬	11月中旬
警察官B (大卒以外)					

※日程は今後変更になる場合があります
 ※令和3年度から受験年齢上限を「35歳まで」に引き上げます

☎ 巨理警察署(字旧館61-21、☎34-2111)

宮城県警察ホームページ▶  宮城県警察採用YouTube▶ 



休日当番医(医科・歯科・薬局)

日	当直医・薬局	地区	電話番号
7日(日)	みやぎ南部整形外科クリニック	高屋	36-7577
	島田歯科医院	名取市	022-383-0763
	おおぞら薬局桜店	岩沼市	24-6990
14日(日)	やべ内科クリニックわたり	吉田	34-3003
	歯科クリニック守	名取市	022-382-8677
	小島歯科医院	岩沼市	22-6480
20日(土)	フレンド薬局吉田	吉田	34-5515
	山形外科医院	祝田東	34-3171
	やめめ歯科医院	岩沼市	23-4048
21日(日)	宮城調剤薬局巨理店	祝田東	34-7092
	やまだクリニック	祝田東	23-1107
	なとり駅前歯科クリニック	名取市	022-382-3343
28日(日)	済生堂歯科クリニック	森房	32-0405
	クラウド調剤薬局巨理店	五日町	34-6627
	巨理整形外科	鹿島	34-5303
28日(日)	ささき歯科	名取市	022-383-8849
	クオール薬局岩沼店	岩沼市	25-6555

※診療時間は9:00～17:00です。
 ※急患のみの診察です。なお、都合により変更となる場合がありますので、新聞などで確認ください。
 ※疾患や年齢などによっては対応できない場合もあります。
 ☎ 健康推進課 ☎34-0524

おとな救急電話相談

#7119
 ※プッシュ回線以外、PHSからは☎022-706-7119
 医療スタッフが、症状について相談を受け、対処についてアドバイスします。
相談時間 平日 19:00～翌8:00
 土曜 14:00～翌8:00
 日曜・祝日 24時間

子ども夜間安心コール

#8000
 ※プッシュ回線以外、PHSからは☎022-212-9390
 お子さんの急な発熱、けがで迷ったときに利用ください。
相談時間 毎日 19:00～翌8:00
対象 15歳未満の子ども

平日夜間の初期救急外来
 (自家用車・タクシーなどで来れる方対象)

開設場所 総合南東北病院(岩沼市)
受付時間 平日(祝日・年末年始除く)の19:00～21:30
受診方法 受付専用番号に問い合わせのうえ受診してください。
受付専用 ☎070-6635-9454
 ☎ 健康推進課 (☎34-0524)

休日の水道修理業者

日	会社名	電話番号
7日(日)	(株)コム口(早川)	34-8027
13日(土)	阿部春建設(株)(下茨田北)	34-3721
14日(日)	興信管工(株)(浜吉田西)	36-3211
20日(土)	木村設備工業(株)(鳥屋崎)	35-2457
21日(日)	(株)門脇総合設備(高屋)	34-7775
27日(土)	(有)森管工業(南町北)	34-7724
28日(日)	(株)手戸設備(中町)	34-1750

☎ 上下水道課 ☎34-0515

の引き取り
 飼っている犬猫の引き取りは塩釜保健所岩沼支所で行っています。引き取りを求める相当の理由がない場合は引き取りが拒否されます。最期まで愛情と責任を持って飼いましょう。引き取りを希望される方は相談ください。
 ☎ 塩釜保健所 岩沼支所 (☎22-6294)

相談

相談の種類	主な相談内容	日時	場所	問い合わせ
生活心配ごと相談	家庭、賃借、老後、子どもに関する悩みごと	1・8・15・22・29日(月) 9:00～12:00	社会福祉協議会(相談室)	社会福祉協議会 ☎34-7551
消費生活相談	訪問販売、消費生活に関する相談	月～金曜日(祝日を除く) 9:00～15:45	町民生活課	町民生活課 ☎34-1113
人権相談	家族紛争、いじめ・虐待など人権に関する相談	1日(月) 10:00～15:00	1階小会議室(東)	宮城県行政書士会 ☎022-261-6768
無料法律相談	法的手続きに関する相談 ※事前予約優先 ※法テラス山元の無料法律相談は3月で終了します	9日(火) 13:00～16:00	法テラス山元	☎050-3383-0213
行政書士による無料相談	相続・遺言・成年後見などの相談、土地・空き家などの法律上の困りごと ※事前予約優先	10日(水) 13:00～16:00	1階小会議室(東)	宮城県行政書士会 ☎022-261-6768
行政相談	国の仕事(医療保険・年金・雇用)やサービス、各種手続きについての要望や苦情	22日(月) 10:00～15:00	町民生活課	☎34-1113
健康相談	健診結果のこと、食事・運動のことなど健康に関する相談	月～金曜日(祝日を除く) 8:30～17:00	健康推進課健康推進班	健康推進課 ☎34-0524
生活保護相談	生活保護に関する相談(電話で予約してください)	10日(水)・25日(木) 予約をした時間にお越しください 10:00～15:00	福祉課(相談室)	福祉課 ☎34-1114
巨理町精神障害者コミュニケーション	精神疾患を抱える方の外出する機会や人との関わりを通して社会参加の一歩を踏み出す場	4・18・25日(木) 10:00～15:00	中央公民館(第2研修室・茶室)	巨理ありのまま舎 基幹相談支援センター ☎23-0775

保健カレンダー

保健行事	日にち	時間	対象者	会場など
3・4か月児健康診査	17日(水)	13:00～15:00	令和2年11月生	保健福祉センター ※新型コロナウイルスの感染拡大防止のため、内容・日時などが変更となる可能性があります。個別通知を郵送してまいりますので、ご確認ください。
6・7か月児相談	16日(火)	9:30～11:30	令和2年8月生	
12か月児相談	23日(火)	9:30～11:30	令和2年3月生	
1歳8か月児健康診査	3日(水)	13:00～15:00	令和1年6月生	
2歳6か月児歯科健康診査	10日(水)	13:00～15:00	平成30年8月生	保健福祉センター
3歳6か月児健康診査	24日(水)	13:00～15:00	平成29年8月生	
母子健康手帳発行	10日(水) 24日(水)	9:30～10:30	現在妊娠中の方 ※都合の悪い方は問い合わせください。	
妊産婦・乳幼児健康相談 ※乳幼児健康相談にお越しの方は、バスタオルと母子健康手帳をお持ちください。	2日(火)	9:30～11:00 (終了時間11:30)	妊娠や出産後のこと、離乳食など、育児に関する相談をしたい方	保健福祉センター

☎ 健康推進課 ☎34-0524

保健所のおしらせ

相談(予約制)
ひきこもり・思春期こころの相談
 日時・場所 23日(火) 13:30～16:30
 塩釜保健所岩沼支所
アルコール・薬物等家庭問題相談
 11日(木) 塩釜保健所岩沼支所
 相談時間 13:30～15:30
 ☎ 塩釜保健所岩沼支所 ☎22-2189

登録・検査(予約制)
 2日、16日(火) 9:00～11:00
 塩釜保健所岩沼支所
 骨髄バンク登録、HIV抗体検査、クラミジア抗体検査、肝炎検査、梅毒検査
 ※前の週の水曜日まで予約ください
 ☎ 塩釜保健所岩沼支所 ☎22-2189

リサイクル情報「譲ってください」 ☎ 町民生活課(☎34-1113)

リサイクル情報「譲ります」 ☎ 町民生活課(☎34-1113)

くらしのメモ

～賃貸住宅契約時の 注意点について～

春はアパートなどの賃貸住宅の入居や退去が増えることから、賃貸住宅に関する相談が多く寄せられます。その多くが退去時の原状回復に関する相談です。トラブルにならないために次の点に注意しましょう。

- ・契約前に不動産会社から重要事項説明書を交付してもらい、不明な点があれば説明を求める。
 - ・契約書をよく読み、特約がある場合は借主に不利な条件になっていないか確認をする。
 - ・入居時には管理会社や家主側の立ち会いのもと、取付けの不備やキズや汚れなどを確認し、日付入り写真を撮って記録に残しておく。
 - ・設備や排水など実際に使用しなければわからないものに関しては、できるだけ早く確認し不備があった場合は、すぐに家主側に連絡する。
 - ・退去時に示された原状回復費用の内訳について家主側に説明を求める。
 - ・複数業者からの修繕費の見積りを提示してもらうよう、家主側に要求する。
- ※借主が負担する原状回復費用は、原則、借主の故意や不注意などにより生じたキズ・汚れ・破損の補修費用です。(参考：国土交通省「原状回復をめぐるトラブルとガイドライン」)
- 困ったときには相談ください。

町民生活課(☎34-1113)

世帯数と人口

令和3年1月31日現在

世帯数……12,801世帯(14世帯増)
 総数……33,441人(4人減)
 男……16,448人(9人減)
 女……16,993人(5人増)
 出生……17人 死亡……36人
 転入……69人 転出……50人
 その他増……1人 その他減……5人

※()内は前月比

町民生活課(☎34-1113)

3.11 10周年 巨理町追悼式および自由献花のお知らせ

東日本大震災から10年を迎えるにあたり、亡くなられた方々の慰霊を行うとともに、この震災の経験と教訓をいつまでも忘れることなく後世に伝えていくため、下記のとおり追悼式を開催し献花台を設置します。また、被害の大きかった荒浜地区および吉田地区においても献花場を設置します。

なお、一般の方も追悼式に参列できますが、新型コロナウイルスの感染症防止による会場内の密集を避けるため、自由献花による分散に協力をお願いします。

日時 3月11日(木)

時間・会場 追悼式 14:40～15:15(予定)中央公民館 大ホール
 献花場 13:00～16:00

中央公民館 大ホール、勤労青少年ホーム 体育室、
 農村環境改善センター 多目的ホール

※遺族、親族以外の方々も参列し献花することができます。

※感染予防対策のため、当日はマスクを着用願います。

※咳や発熱などの風邪のような症状がある場合は、来場を控えてください。

※香料、供花、供物などについては、固く遠慮します。

※駐車場に限りがございますので、できるだけ相乗りでお越しください。

3.11は 「みやぎ鎮魂の日」

宮城県では、東日本大震災で亡くなられた方々を追悼し、震災の記憶を風化させることなく後世に伝えていくため、3月11日を「みやぎ鎮魂の日」と定めています。

東日本大震災写真展

「3.11あの日を忘れない、あの日を伝える」

3月11日で東日本大震災から10年を迎えます。郷土資料館では震災の記憶を風化させないため、写真展を開催中です。被害写真だけでなく、復興や文化財レスキューの様子、伝承碑などの写真も展示しています。

期間 3月25日(木)まで9:00～16:30
 (入館は16:00まで)

場所 郷土資料館 企画展示室

観覧料 無料

休館日 毎週月曜日、毎月最終金曜日、祝日

☎ 郷土資料館(☎34-8701)

試験・採用

巨理町社会福祉協議会 訪問介護サービス業務ヘルパー募集

業務内容 身体介護・生活援助
 募集人数 若干名
 必要資格 ホームヘルパー2級または介護職員初任者研修を修了し、普通自動車免許を所持している55歳位までの方
 勤務日数 委細面談
 賃金 時給1,100円～
 募集期間 随時
 応募方法 電話連絡のうえ、履歴書(自筆・写真添付)を持参

☎ 巨理町社会福祉協議会(☎34-7551)

国家公務員採用試験のお知らせ

人事院では国家公務員採用試験を実施します。

試験名	申込受付期間	第1次試験日
総合職試験 (院卒者試験・大卒程度試験)	3月26日(金)9:00～ 4月5日(月)※受信有効	4月25日(日)
一般職試験 (大卒程度試験)	4月2日(金)9:00～ 14日(水)※受信有効	6月13日(日)
一般職試験 (高卒者試験)	6月21日(月)9:00～ 30日(水)※受信有効	9月5日(日)

※申し込みはインターネットのみで受付します。受験資格など詳しくは問い合わせください。

☎ 人事院東北事務局 第二課 試験係(☎022-221-2022)
 HP (<https://www.jinji.go.jp/saiyo/saiyo.html>)

委員 浅川 文義 (浜吉田西)
 齋 精一 (牛袋)
 安住 郁子 (新丁)
 菊池 淑郎 (柴町)
 丸子 清 (開墾場)
 齋藤 桂子 (長瀬浜)
 安住 政男 (北長瀬)
 佐藤 利洋 (南町南)
 日下 昭一 (箱根田西)
 渡邊 喜徳 (下郡)
 遠藤 圭一 (中泉)
 鈴木 周吾 (南城東)
 加藤 正純 (早川)
 片平 洋之 (上大畑)

農業委員

会長

伊藤 富敏 (十文字村)

会長職務代理者

片平 洋之 (上大畑)

農地利用最適化推進委員
 古山 眞 (館南上)
 菊地 英一 (新町北)
 太田 匡美 (牛袋)
 齋藤 幸一 (今泉)
 大槻 久美子 (鹿島)
 長田 邦雄 (小山)
 新田 育男 (高屋)
 結城 美智子 (中泉)
 棟形 和徳 (箱根田西)
 南條 栄一 (本郷)
 東條 茂 (野地)
 小野 忠良 (長瀬浜)
 鈴木 茂利 (吉田)
 末木 清一 (中原)
 千葉 義昭 (南長瀬)



町長から辞令を受け取る伊藤委員

本庁総合窓口の開設時間を延長します

3月下旬から4月上旬は、転入・転出の手続きで窓口が大変混雑します。混雑緩和や通常時間に来庁が困難な方のため、本庁の窓口業務の開設時間を延長します。

期間

3月26日(金)～4月5日(月)

※土、日曜日を除く

開設時間 17:15～19:00

窓口 町民生活課、税務課、健康推進課、
 子ども未来課、長寿介護課、上下水道課

※開設時間の延長は本庁のみです。各地区交流センターなどは通常の開設時間です。

※業務内容などについては各担当課まで問い合わせください。

☎ 町民生活課(☎34-1113)、税務課(☎34-1112)、健康推進課(☎34-0501)、
 子ども未来課(☎34-1225)、長寿介護課(☎34-1331)、上下水道課(☎34-0515)

農業委員の辞令交付および農地利用最適化推進委員の委嘱状交付

1月29日に農業委員の辞令交付および農地利用最適化推進委員の委嘱状交付が行われました。
 任期は令和3年1月29日から令和6年1月28日までの3年間です。
 今回任命された農業委員および委嘱された農地利用最適化推進委員は次のとおりです。(敬称略)

農地利用最適化推進委員

各種証明発行や届出を 午後7時まで受け付けます

取り扱い業務

- 届出
- ・住民異動届(転入・転出・転居など)
 - ・国民健康保険
 - ・国民年金
 - ・介護保険
 - ・児童手当
 - ・子ども医療費助成・印鑑登録
 - ・マイナンバーカードの受け取り、新規申請、電子証明書の更新手続き
 - ・水道の給水開始・中止・廃止届
- 証明などの発行
- ・戸籍謄抄本
 - ・住民票
 - ・印鑑登録証明書
 - ・税務証明
 - ・自動車臨時運行許可証(仮ナンバー)
- 納税相談、納付手続

コンディショニングサークルいちご会
会員募集！

軽運動を行い、健康的なカラダづくりを目指しませんか。気軽にお越しください。

日時 毎月3回 木曜日
10:00～11:30
場所 農村環境改善センター
多目的ホール
会費 月3,000円
講師 今井 佳子 氏
※体験希望者は上記日程に直接会場までお越しください。体験無料です。
申込・問 コンディショニングサークルいちご会
(垣尾☎36-3367)

巨理町パークゴルフ協会
会員募集 初心者歓迎

私たちと一緒にパークゴルフを楽しみませんか!!
練習日 4月～11月の毎週火曜日
9:00～月例会あり
場所 相馬光陽パークゴルフ場
年会費 1000円(練習日持参)
※プレー代500円は各自負担
※練習は、8:45までに相馬光陽パークゴルフ場に集まったみなさんで行います
※用具(クラブ、ボール)は借用可(有料)
申込締切 3月31日(水)
※現会員は申込不要
申込方法 佐藤記念体育館に直接
問 巨理町パークゴルフ協会
(松本☎34-0362)

ジョイフルふれあいパーティ

結婚を誠実に考えている男女のための交流会です。会話を中心とした素敵な時間を楽しんでみませんか。
日時 3月14日(日) 13:00～16:30
場所 エスポールみやぎ
仙台市宮城野区幸町4-5-1
対象 独身男性40～49歳
独身女性35～49歳
会費 2,000円
定員 男女各18人
※定員を超えた場合は抽選
申込締切 3月4日(木) 12:00
申込・問 みやぎ青年婚活サポートセンター
(宮城県青年会館内 ☎022-293-4638, FAX022-293-4649) 火曜日

町営住宅入居者募集

募集住宅(11戸)

住宅名	住宅形式	間取り	単身申込	募集戸数	家賃目安
西木倉住宅	集合形式	2DK※1	○	1	15,800円～31,100円
		2LDK	×	2	19,000円～37,300円
上浜街道住宅	集合形式	2LDK※1	○	2	23,700円～46,600円
		3DK	×	1	23,700円～46,600円
		3LDK	×	1	25,900円～50,900円
下茨田南住宅	集合形式	3LDK	×	1	25,700円～50,400円
大谷地住宅	集合形式	2DK	○	1	17,600円～34,600円
中野住宅	戸建形式	2DK※2	○	1	21,500円～42,200円
江下住宅	戸建形式	2DK	○	1	24,700円～48,600円

※1 車いす対応住宅。身体障害者手帳1～4級を所持し、車いすを常用している方がいる世帯のみ申込みできます。
※2 以前に事件や事故などによって空き家になり、一定期間募集を停止していた住宅です。

申込方法 施設管理課または宮城県住宅供給公社で3月1日(月)から配布される申込書を記入のうえ、宮城県住宅供給公社に郵送で申し込み
受付期間 3月1日(月)～12日(金) ※12日(金)の消印有効
※申し込むには収入基準などの資格条件があります。
※家賃は入居する世帯構成、所得金額により決定されます。
※単身で申し込む場合は、満60歳以上であることなど資格条件があります。
※詳しくは3月1日(月)から配布する「入居申込みの手引き」を確認ください。
問 宮城県住宅供給公社 入居管理課 募集班(☎022-224-0014)
仙台市青葉区上杉1-1-20ふるさとビル1F

ファミリー健康体力測定参加者募集

自分の体力年齢はどのくらいだろう。全国平均と比べてみませんか。
日時・会場
3月20日(土) (受付13:30～)
B & G海洋センター体育館
3月23日(火) (受付13:30～)
佐藤記念体育館
内容
【6歳～64歳】握力、上体起こし、長座体前屈、反復横跳び、立ち幅跳び、急歩
【65歳～79歳】握力、上体起こし、長座体前屈、開眼片足立ち、10m障害物歩行、6分間歩行
対象 町内に居住、在勤、在学の方(6歳～79歳の健康な方)
参加費 無料
持ち物 マスク、運動しやすい服装、室内用運動靴、タオル、飲みもの
申込方法 生涯学習課または各地区交流センターに直接
申込締切 3月12日(金)
申込・問 生涯学習課(☎34-0511)

巨理町介護保険運営委員および地域密着型運営委員を募集します

町では、介護保険の運営を協議するため、巨理町介護保険運営委員および巨理町地域密着型サービス運営委員を募集します。
募集人数 各2人
(重複応募も可能です)
任期 令和3年4月1日～令和5年3月31日
応募資格 町内在住で、40歳以上の方(介護保険第1号被保険者および第2号被保険者)
応募方法 直接またはFAX(申込用紙は町公式HPからもダウンロードできます。)
応募期間 3月1日(月)～19日(金)
申込・問 長寿介護課(☎34-1437, FAX34-1361)

イベント・催しなどは、新型コロナウイルスの感染者の発生状況や国・県の動向により中止・延期になる場合があります。

催し

「ぼっぼ」のおはなし会

日付・対象
3月6日(土) 幼児～小学生向け
3月11日(木) 乳幼児向け
時間 11:00～11:30
場所 子ども読書コーナー
問 図書館(☎34-8700)

子ども映画会

日時 3月13日(土) 11:00～
場所 悠里館3階 視聴覚ホール
タイトル 「映画くまのがっこう パティシエ・ジャッキーとおひさまのスーツ」(33分)
定員 30人
申込受付 直接または電話
申込開始 3月2日(火) 10:30～
申込・問 図書館(☎34-8700)

コロナ退散！つるし雛展と巨理伊達家雛人形公開

昨年好評を博した「つるし雛展」を今年も悠里館2階ホールで開催しています。今回はコロナ退散の願いも込め、アマビエも一緒に飾っています。また、郷土資料館では、巨理伊達家の雛人形一対も婚禮調度品と特別公開していますので、ぜひ来館ください。
期間 3月18日(木)まで
時間 悠里館2階9:00～19:00
郷土資料館9:00～16:30
(入館は16:00まで)
観覧料 無料
休館日 月曜日、毎月最終金曜日、祝日
問 郷土資料館(☎34-8701)

令和3年巨理町成人式
延期後の日程

日時 11月21日(日)
【午前の部】
受付 荒浜中学校区 9:30～9:50
巨理中学校区 9:50～10:20
式典 10:30～
【午後の部】
受付 吉田中学校区 12:30～12:50
逢隈中学校区 12:50～13:20
式典 13:30～
会場 中央公民館 大ホール
対象 平成12年4月2日～平成13年4月1日生まれの方(現在、町外に転出している方も出席できます。)
※対象の方には2月上旬に案内状を通知済みです。
※式典開催にあたり、最新情報を町公式HPで随時お知らせしますので、定期的に確認してください。
問 生涯学習課(☎34-0510)

巨理の里山 安全祈願祭

巨理の里山の安全祈願祭をし、その後ハイキングをします。
日時 3月28日(日) 8:30
集合場所 中央公民館東側駐車場
ルート 中央公民館→愛宕沢登山口→鴻ノ巣峠→愛宕沢分岐→登山口→中央公民館(約5キロ)
参加費 100円(保険料、記念品、おやつ込)
持ち物 飲み物、マスク
服装 長袖、長ズボン、手袋
申込期間 3月3日(水)～10日(水)
募集人数 30人(先着順)
申込方法 電話またはFAX
申込・問 巨理地区まちづくり協議会(☎34-8583, FAX35-6066)

わたりの散歩道パート9
～巨理桜十選春めぐり～

巨理の桜を満喫できる約5キロのコースをみんなで歩いてみませんか。昼食は花見弁当を準備しています。
日時 4月11日(日) 8:30～14:00
※雨天中止
集合場所 中央公民館東側駐車場
ルート 中央公民館→大雄寺→尊久老稲荷神社→称名寺→巨理高校南→巨理神社→中央公民館
参加費 300円(保険・花見弁当)
持ち物 飲み物、敷物、雨具
服装 帽子、歩きなれた靴、リュック
申込期間 3月11日(木)～18日(木)
募集人数 50人(先着順、小学生以上の方)
申込方法 電話またはFAX
申込・問 巨理地区まちづくり協議会(☎34-8583, FAX35-6066)

松久保伽秀師のまごころ説法と写経奉納

法相宗大本山薬師寺住職の説法と写経奉納を行います。
日時・場所
3月9日(火)
法要13:30～
鳥の海公園慰霊碑前
説法14:00～(無料)
荒浜地区交流センター
写経15:00～
(2,000円※薬師寺への納経料)
申込方法 直接または電話
問 荒浜地区まちづくり協議会(☎36-8189)

子育て支援情報

内容	対象者	日にち	時間	場所	問い合わせ
出張ファミサポひろば(利用についての相談・入会受付など)	子育て中の方 興味のある方	3月16日(火)	10:00～11:30	中央児童センター	☎23-1290
育児講座「みんなが笑顔に～親子ヨガ～」 ※定員各回8組、要申込3/3～	①1歳の子と保護者 ②2歳以上の子と保護者	3月18日(木)	① 9:45～10:30 ② 10:45～11:30	中央児童センター	地域子育て支援センターがたり ☎32-0720

※上記以外にもさまざまな支援事業を行っています。詳細は、町公式HPをご覧ください。

今月の悠里館ギャラリー展示 問 図書館(☎34-8700)

「わたりの散歩道～巨理・桜十選 春めぐり～展」
※3月1日(月)～3月30日(火)

おしらせ ひろば

暮らし

令和3年度福祉タクシー・自動車等 燃料費助成券交付申請

在宅で生活する心身に重度の障がいがある方への社会参加の支援として、福祉タクシー利用助成券または自動車等燃料費助成券のどちらか一方を交付します。

対象

65歳以上の方

次のいずれかの手帳を持ち在宅で生活している方

- ・身体障害者手帳1・2級
- ・療育手帳A判定
- ・精神障害者保健福祉手帳1～3級

65歳未満の方

上記65歳以上の対象要件のほか、住民税の所得割が課税されていない場合に該当となります。

申込場所

福祉課

申込期間

3月1日(月)～
令和4年2月28日(月)
※5月1日以降に申請をした場合は申請のあった月からの助成券交付となります。交付日時は申請者に対し、改めてお知らせします。

持ち物 障害者手帳・印かん・車検証
※車検証は自動車等燃料費助成券を申請する方のみ必要です。

※使用する車は障がい者本人または同一世帯の方が所有するものに限りま。

☎ 福祉課(☎34-1114)

マイナンバーカードに関する 臨時窓口を開設します

日時 3月14日(日)、28日(日)
9:00～12:00

場所 町民生活課

対象 マイナンバーカードを申請し交付通知書(ハガキ)が届いた方、マイナンバーカード未申請の方、マイナンバーカード・電子証明書の有効期限を更新したい方※未申請の方には、申請用紙の交付および記入の案内を行います。

※更新手続きは有効期限の3ヵ月前から出来ます。
※必要書類など詳しくは問い合わせください。

☎ 町民生活課(☎34-1113)

献血バスのお知らせ

全血献血(400ml)を実施します。みなさんの協力をお願いします。

保健福祉センター

日程 3月26日(金)
受付 10:00～11:45
12:45～14:30

SSスチール開発株式会社

日程 3月26日(金)
受付 15:30～17:00
☎ 健康推進課(☎34-0524)

図書館の休館について

年度末整理のため、下記のとおり休館します。(証明書などの発行事務も休みです)休館中に本を返す場合は、2階南側玄関わきのブックポストを利用ください。ただし、DVDなどの視聴覚資料は、破損の原因になりますのでブックポストに入れないでください。

休館期間 3月25日(木)～26日(金)

☎ 図書館(☎34-8700)

軽自動車などの廃車・名義変更の手続きは3月末までに!!

軽自動車税は、毎年4月1日時点における原動機付自転車、軽自動車、小型特殊自動車、二輪の小型自動車の所有者に対して1年分の税金がかかるため、4月2日以降に廃車などの手続きをしても、その年度分は全額を納付する必要があります。軽自動車などが譲渡、廃棄、盗難、紛失などにより現在手元になく、まだ廃車などの手続きをしていない方は、3月末までに手続きください。また、年度末は窓口が大変混雑しますので早めに手続きをお願いします。

種別	担当窓口
原動機付自転車(125cc以下) 小型特殊自動車	役場 税務課(☎34-1112) 〒989-2393 字悠里1
二輪の小型自動車(250cc超) 二輪の軽自動車 (125cc超250cc以下)	東北運輸局宮城運輸支局(☎050-5540-2011) 〒983-8540 仙台市宮城野区扇町3-3-15
三輪・四輪の軽自動車 (660cc以下)	宮城県軽自動車検査協会(☎050-3816-1830) 〒983-0013 仙台市宮城野区中野4-1-38

☎ 税務課(☎34-1112)

イベント・催しなどは、新型コロナウイルスの感染者の発生状況や国・県の動向により中止・延期になる場合があります。

医療用ウィッグ購入費助成

がん治療を受けている方の療養生活支援の一部として、医療用ウィッグの購入経費について助成金を交付します。申請方法など、詳しくは問い合わせください。

助成を受けることができる方

- ・町内に住所を有し、がんの治療を受けた、または受けている方
- ・令和2年4月1日以降に医療用ウィッグを購入した方
- ・世帯の市町村民税のうち、所得割課税年額が304,200円未満の方
- ・過去に他の市区町村などにおいてウィッグの購入に係る経費の助成などを受けていない方

助成金の額 2万円(助成上限額)

※ウィッグ本体の購入費用が助成対象(1台限り、ケア用品などは対象外)

申請期限 3月31日(水)

☎ 健康推進課(☎34-0524)

春季全国火災予防運動の実施 3月1日(月)～7日(日)

令和2年度全国統一防火標語

「その火事を 防ぐあなたに 金メダル」
この時季は火災が発生しやすくなります。火災発生防止や高齢者などを中心とする死者の発生減少、そして財産の損失を防ぐことを目的に全国で春季全国火災予防運動を実施します。期間中は、巨理町婦人防火クラブ連合会、巨理消防署による広報活動を実施しますので、理解と協力をお願いします。

☎ あぶくま消防本部 予防課
(☎22-5191)

システムメンテナンスに伴う コンビニ交付サービスの運用停止について

サービス停止期間

3月12日(金)～13日(土)

停止するサービス

戸籍・戸籍の附票証明書発行、
戸籍証明書交付の利用登録申請
☎ 町民生活課(☎34-1113)

募集

ポリテクセンター宮城 令和2年5月入所受講生募集

早期再就職に向けた職業訓練を実施しています。訓練受講相談・施設見学も随時受付中です。

募集訓練科名(定員)

名取実習場

①NC技術科(15)、②CADものづくりサポート科(20)【女性コース】

多賀城実習場

③電気設備技術科(企業実習付きコース)(5)、④スマートプログラミング科(10)

訓練期間

①②5月18日(火)～11月2日(火)
③5月21日(金)～10月27日(水)
④5月21日(金)～11月11日(木)

受講料 無料※テキスト代などは自己負担
募集期間

①②3月3日(水)～4月20日(火)
③④3月12日(金)～4月26日(月)

申込方法 居住地を管轄するハローワーク(公共職業安定所)を通じて申し込み

入所受考日 ①②4月27日(火)
③④5月13日(木)

☎ ポリテクセンター宮城 訓練課
名取実習場(☎022-784-2820)
多賀城実習場(☎022-362-2454)

子ども読書活動推進委員募集

子どもの読書活動を推進するための委員を募集します。子どもの豊かな読書活動を実現する会議に参加し、意見を述べてみませんか。ぜひ応募ください。

応募資格

- ・次のすべてに該当する方
- ・町内に居住・通勤している方
- ・20歳以上の方
- ・平日午後に行われる年4回(予定)の会議に出席できる方

募集人数 2人(書類選考)

任期 令和3年4月～令和4年3月

応募方法 直接

応募期間 3月8日(月)～19日(金)

申込・☎ 生涯学習課(☎34-0510)

認知症カフェ「ちょっくら」 参加者募集

身体を動かし、リフレッシュできる場を設けました。認知症についての相談もできます。どなたでも気軽にお越しください。参加無料・申込不要・時間内出入り自由です。※感染症予防対策のため、茶菓子の用意はありません。

日時 3月23日(火)10:00～11:30

場所 保健福祉センター

いきいきホール

講演 「元気に運動!足腰ジャンジャン」

講師 認知症サポーターリーダー

持ち物 タオル、飲み物

対象者 物忘れがある方、家族、認知症に関心のある方など

☎ 地域包括支援センター
(☎34-1331)

(広告)

弁護士法人 **希望** ・民事・相続
・離婚・内容証明
あんしん・ていねい・わかりやすいを大切にしています
弁護士 森山 博 弁護士 工藤 芳明 弁護士 中谷 洸
仙南事務所 ☎ 0223-29-4381 ※お電話にて相談日のご予約をお願い致します。
〒989-2432 岩沼市中央一丁目5番12号
仙台事務所 ☎ 022-266-8243 〒980-0811 仙台市青葉区一番町1-12-20-1105

(広告)

補聴器2週間無料試聴貸出し実施中
認定補聴器技能者資格を有するスタッフが補聴器専門店ならではの様々な装置で測定を行いお客様に一番良く合った補聴器を選択して、貸出します。
補聴器専門店 **補聴器リード**
〒989-2432 岩沼市中央1丁目2-2 102号
TEL.0223-24-2008 FAX.022-774-2174

(広告)

清水法律事務所 仙台弁護士会所属 弁護士 清水 健
借金 債権回収 離婚相談 相続 遺言 会社関係
交通事故 成年後見 労働問題 慰謝料 契約書作成等
個人の方の相談は無料です!(震災時被災3県にお住まいの方)
角田市角田字中島下148番地6 オオトシビル1階 ☎0224(87)6315
2F 英智学園角田校 1F 清水法律事務所

(広告)

今までにない 新車の得する新しい 乗り方!

スーパー乗るだけセット! SNS

月々車にかかる費用が全てコミコミ

車両代	車検代	自動車税	諸費用	メンテナンス代
-----	-----	------	-----	---------

10,000円~

【税別】
マイカー7年間コミコミプラン

SUZUKI WAGON R HV FX SUZUKI HUSTLER HYBRID G

国土交通省指定 優良車種工場 びつたり車検 板金・塗装館 地域No.1 スズキ車販売台数

スズキわたり

お客様無料相談ダイヤル
0120 FreeDial 0120-872-489

〒989-2381 宮城県亘理郡亘理町逢隈上郡字上 264

(広告)

スーパーMAXバリュー車検は 地域No.1 低価格車検

をめざします宣言!!

国産車すべてOK! SUPER LOW PRICE 宣言!

※MAX車検は、必要のない部品の交換は行いません。無断で追加料金のご請求は一切ありません。部品交換が必要のある場合は、必ずお客様の了解をいただいてから交換します。

当店より安いお見積があればご相談下さい

☆☆☆☆ SUPER MAX VALUE ☆☆☆☆

1 安い!! 安さ地域No.1を目指しています。当店より安いお見積りがあればご相談下さい。	2 早い!! 朝出して夕方完成!! 当日国土交通省指定自動車整備工場です。	3 安心!! 当社で部品交換したお車は、2年保証(約20,000km)の保証付きます。(消耗品は除きます)	4 便利!! 土・日・祝日も営業しております。	5 フォロー!! 当社で車検を受けたお車は、次回車検までフォローさせていただきます。
--	---	--	----------------------------	---

代車 + エンジンオイル + 内装・外装クリーニング が無料

Honda Cars 亘理 亘理店(有)協大
HONDA 亘理部 亘理町字東郷 194-1
メール: kyodaiwa_pfs13@honda-auto.ne.jp
営業時間 9:00 ~ 18:00
TEL(0223)33-0851 FAX(0223)32-1761

(広告)

一般葬・家族葬

~元気な今だからできる事!!~

終活について考えてみませんか?
御葬儀に関して、悩みや不安な事はございませんか?
個別相談承ります!
ご希望の方は、刈谷葬儀社までお申し込みください

亘理葬祭会館 水仙郷 24時間受付 ☎0223(33)1520

株式会社 刈谷葬儀社 亘理町堀の内7-1
https://kariya-sougi.com

COOP みやぎ生協プリエ葬 JP 日本郵政グループ労働組合

(広告)

相談時間 月~土曜日 午後1時30分から午後4時30分まで

相続権利證書 相談無料

~たとえばこんな相談内容はありますか~

- ❖ 相続手続
- ❖ 会社の登記
- ❖ 不動産の登記(抵当権の抹消、贈与等)
- ❖ 借金問題
- ❖ 遺言の作成 など

位置図

山下生活センター 山元町立山下中学校 魚や たけだ 山元司法書士相談センター 山元郵便局 七十七銀行山下支店

宮城県司法書士会
山元司法書士相談センター
〒989-2201 亘理郡山元町山寺字山下89番地
☎0223-37-5901 予約優先