

広報わたり

WATARI

2024

令和6年

4

No.692



巨理町役場 LINE 公式アカウント
友だち登録はこちら！



ID

@watari_town

●春を呼び込む大喝采

2024年伊達なわたりまるごとフェア



黙とうを捧げる山田町長ら

あの日から13年
東日本大震災追悼献花

東日本大震災から13年を迎えた3月11日、犠牲者を追悼するための献花台が設置された役場本庁舎に、町内外から多くの方々が献花に訪れました。

また、地震発生時刻の14時46分には、防災無線からの案内のもと、犠牲者へ黙とうが捧げられました。

町では、震災の教訓を生かした地域防災体制の充実強化や、防災訓練などによる防災意識の醸成を図るとともに、有事の際には関係機関が連携し、迅速な災害対応を実践するなど、町民のみなさんの安全で豊かな生活を守るため、引き続き各種事業に取り組んでいきます。

東日本大震災追悼献花

あの日から13年

未来へ旅立つ時
町立中学校卒業式

3月7日、町内の中学校4校で卒業式が行われ、297人が門出を迎えました。

このうち逢隈中学校では87人が卒業を迎え、生徒たちは、思い出が詰まった学び舎との別れを惜しみながら卒業証書を受け取りました。

また、卒業生を代表して細川龍星さんが「これから歩む道で大きな壁にぶつかるかもしれませんが、逢隈中学校で培った経験と思いが勇気を与えてくれると信じて前に進んでいきます」と力強く話しました。

式の最後には、卒業生一同による卒業記念合唱が行われ、先生や母校に3年間の感謝と別れを告げました。

未来へ旅立つ時

町立中学校卒業式



別れのことばを述べる卒業生（逢隈中学校）

世帯数と人口

令和6年2月29日現在

世帯数	13,331世帯	(5世帯増)
総数	33,025人	(30人減)
男	16,240人	(17人減)
女	16,785人	(13人減)

※（ ）内は前月比

町民生活課(☎34-1113)

今月の表紙

3月7日に行われた吉田中学校の卒業式での一コマ。
 3年間を共にした友人や恩師、学び舎との別れに思わず涙ぐみながらも、卒業生一人ひとりが、新しい旅立ちに向けて大きな一歩を踏み出しました。みなさん卒業おめでとうございます！



目次

4月号 No.692

- 2 2024年伊達なわたりまるごとフェア
- 4 令和6年度機構改革 4月1日から町の組織が変わります
- 6 成年後見支援センターに相談ください
- 7 こども家庭センターを新設します
- 10 わたりんLINEスタンプ 4月1日から販売開始!
- 14 令和6年度 当初予算のあらまし
- 18 第9期巨理町高齢者保健福祉計画・介護保険事業計画を策定
- 20 巨理町×仙台89ERS 鳥の海公園3×3バスケットボールコート完成!
- 21 NEWS & NEWS
- 22 ふれあいと健康のひろば(休日当番医など)
- 24 巨理町地域おこし協力隊だより
- 25 おしらせひろば



2024年伊達なわたりまるごとフェア



春を呼び込む大喝采

伊達なわたりまるごとフェア大盛況

3月10日、役場駐車場で、伊達なわたりまるごとフェアが開催され、町内外から12,000人が会場を訪れました。

当日、子どもたちが元気溢れるダンスでオープニングを飾ると、続けて紅白餅まきが行われ、ステージを取り囲んだ大勢の観客が紅白餅に手を伸ばしました。

祭りの代名詞となっている、町内産いちご2,000人分の試食には、開始30分前から長蛇の列ができ、多くの人が旬の味覚を味わいました。

また会場では、いちごが市場価格より安価で販売されたほか、ふるさと姉妹都市の北海道伊達市や友好都市の大分県日出町など町内外から出店した41のブース



で地場産品や特産品の販売があり、多くの家族連れで賑わいました。

商工観光課 ☎(34)0513

伊達なわたりまるごとフェアフォトレポート



課名	班名	電話番号	担当事務
福祉課	社会福祉班	34-1114	社会福祉事業、生活保護、DVの相談・支援など
	障害福祉班		障害（児）者福祉など
	被災者支援班	34-0548	生活再建支援金、義援金、り災証明、津波被災住宅再建支援事業など
長寿介護課	高齢者支援班	34-1331	高齢者福祉など
	介護保険班	34-1437	介護保険など
子ども未来課	子育て支援班	34-1225	児童福祉、子育て支援、保育所・児童館・児童クラブなど
	家庭支援班		児童手当、子ども医療費助成、児童扶養手当など
健康推進課	保健総務班	34-0524	保健福祉センター、健康診査および検診、予防接種、献血など
	健康推進班		健康増進、保健指導、感染症対策、健康相談など
	保険年金班	34-0501	国民健康保険、後期高齢者医療、国民年金など
農林水産課	農政班	34-0503	農業政策、営農、いちご団地など
	整備班		農業用施設災害復旧事業、農業土木、ほ場整備、森林整備など
	水産班		水産業、魚場漁港災害復旧事業など
商工観光課	商工労働班	34-0513	商工業、企業振興、企業誘致など
	観光推進班		観光、観光協会、わたり温泉島の海、フィッシャリーナなど
	新産業用地整備推進班		新産業用地整備など
都市建設課	建築宅地班	34-0508	建築・開発指導、公有施設（建物）災害復旧事業など
	都市整備班	34-0507	都市計画、道路・水路整備、町道復旧事業など
施設管理課	管理班	34-0512	道路の占用・許可申請、公営住宅、公園、駅駐輪場など
	用地班	34-0542	公共事業用地取得、登記事務、地籍管理など
上下水道課	庶務班	34-0515	上下水道料金、水道の給水関連、合併浄化槽の設置補助金申請など
	施設班		上下水道施設の計画・復旧・整備・維持管理など
会計課	出納班	34-1115	町税などの納付、町出納関係など
教育総務課	教育総務班	34-0509	教育委員会の運営、学校施設の維持管理、学校保健衛生、奨学資金貸付など
生涯学習課	生涯学習班	34-0510	生涯学習全般、芸術文化、公民館、図書館、郷土資料館など
	スポーツ推進班	34-0511	野球場・テニスコート・運動場などの貸出し、社会体育の普及指導など
議会事務局	庶務班	34-0506	町議会の運営、監査に関することなど
農業委員会	庶務班	34-0504	農地の転用・売買・交換に関すること、農業者年金など
地域包括支援センター		34-1331	高齢者の総合相談・支援、介護・認知症予防、 成年後見支援センター など
こども家庭センター	サポート班	34-7505	妊産婦・こどもおよび家庭の相談、児童虐待の防止など
地区交流センター	庶務班		各種証明書発行、各地区まちづくり協議会事務局、施設貸出しなど 巨理（☎34-3111）、荒浜（☎35-2011）、吉田（☎36-3114）、逢隈（☎34-1555）
図書館	庶務班	34-8700	図書の貸出し、資料収集・保存など
郷土資料館	文化財班	34-8701	郷土資料の収集・保管・展示、文化財の保護、町史編さんなど

※課・班の新設や名称変更、担当業務などに変更があった箇所は緑で記載しています

令和6年度機構改革

4月1日から町の組織が変わります

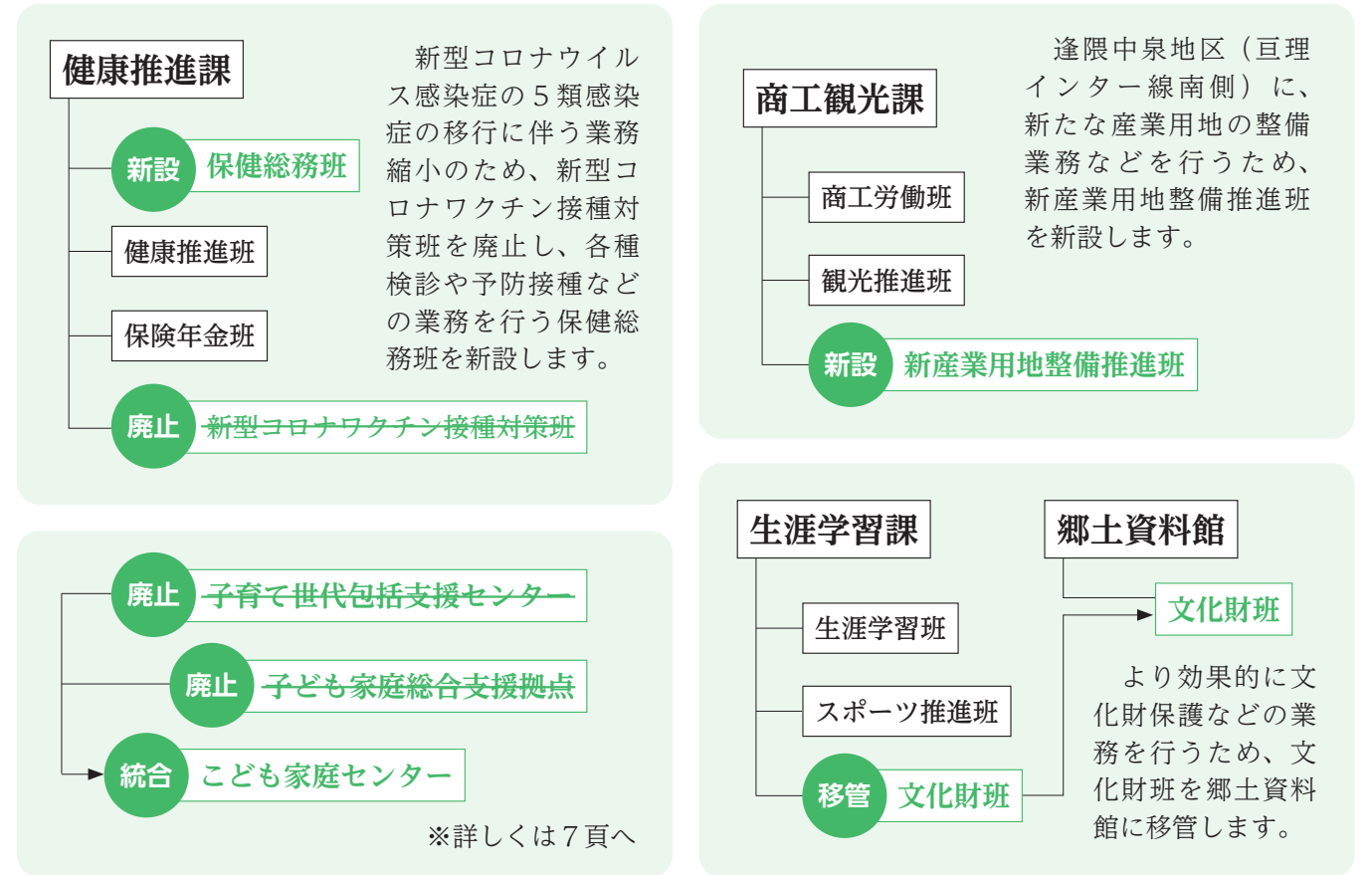

町の組織図および電話番号表（4月1日以降）

課名	班名	電話番号	担当事務
総務課	総務班	34-1111	秘書、職員関係、情報公開、町例規、選挙管理委員会の運営など
	安全推進班		防災、危機管理、地域防災計画策定、消防団など
財政課	財務班	34-0502	町の財政、町予算など
	管財班		契約事務、寄附採納、庁舎管理、管財など
企画課	企画班	34-0505	協働のまちづくり、地方創生、男女共同参画、国際交流、広報広聴、統計など
	共創イノベーション班		民間提案事業、指定管理者制度、特定非営利活動法人など
	デジタル推進班		行政情報化施策、情報システムの管理、情報セキュリティなど
税務課	課税班	34-1112	町税（町民税・固定資産税・軽自動車税など）の課税など
	納税班		町税の納付など
町民生活課	町民班	34-1113	総合窓口、各種証明発行、届出（転入・転出、出生・婚姻・死亡、印鑑登録など）
	生活環境班		人権・行政・消費生活・結婚相談、犬の登録、環境、放射能対策など
	ゼロカーボン推進班		ゼロカーボンシティへの推進、地球温暖化対策など

こどもから親まですべての人に支援を

こども家庭センターを新設します

子育て世代包括支援センター（保健福祉センター内）と子ども家庭総合支援拠点（子ども未来課内）を統合し、4月1日（月）から新たに保健福祉センター内に「亘理町こども家庭センター」を新設します。

新設の目的

全ての妊産婦・子育て世帯・こどもの相談支援体制を強化

- ・個々の家庭に応じた切れ目のない支援を行うとともに、子育て支援サービスの開拓を行いながら、継続した支援を行います。
- ・こどものいじめや不登校などの相談に対して、教育委員会との連携をより強化するとともに、こどもが安心して過ごせる居場所づくりや、保護者が安心して子育ての相談ができる体制づくりを推進します。

こども家庭センターってどんなところ？

こども家庭センターは、子育てについて聞きたいことがあるときや、誰かに話したいときなどに専門職が対応する子育て支援機関です。悩みごとがあるときは気軽に足を運んでください。相談はどんなことでも構いません。「こんなこと聞いてもいいのかな？」と思うことも一度話してみてください。

こんな困りごと・悩みはありませんか？

はじめての妊娠…赤ちゃんの準備はどうすればいいの？

こどもの夜泣きがひどくて大変…

子育て世代以外の方でももちろんこども自身でもあなたの声を聴かせてください
こども家庭センターがあなたの力になります

成長に合わせた遊び方にはどんなものがあるかな？

学校に行きたいけど、朝起きると頭が痛くなる…

亘理町こども家庭センター（☎34-7505）

住 所：字悠里1（保健福祉センター内）
開 所：平日8：30～17：15（祝日、年末年始を除く）
F A X：34-6730

ファミリー・サポート・センターは子ども未来課に移管します
お子さんを預かってほしい方と預かることのできる方が会員となっても支え合う、子育ての援助活動の場を提供しています。入会や利用の相談など気軽に相談ください。（☎23-1290）

今の生活や将来の暮らしに不安や心配がある方へ

成年後見支援センターに相談ください

成年後見制度に関する相談支援を行う中核機関として、4月1日（月）から地域包括支援センター内に「亘理町成年後見支援センター」を新設し、判断能力が十分でない方やその家族からの相談受付や支援を行います。

成年後見制度をご存じですか？

認知症や知的・精神障がいなどにより物事を判断する能力が十分でない方は、財産管理や契約行為をすることが難しく、不利益な契約を結んだり、悪徳商法の被害にあたりする恐れがあります。

成年後見制度は、成年後見人（後見人・保佐人・補助人）などが財産の管理や契約行為、書類の確認などを手伝い、定期的に訪問して生活状況を確認しながら、住み慣れた地域で安心して暮らし続けられるように支援する仕組みです。

制度は、すでに判断能力が不十分な場合に利用する「法定後見制度」と将来判断能力が不十分になった時に備える「任意後見制度」の2つがあります。

成年後見支援センターの役割

- ・成年後見制度の周知・啓発
- ・制度の利用についての相談の受け付け
- ・個別支援に係る審議、家庭裁判所への申立手続き支援
- ・後見人（親族など）からの相談対応



気軽に相談ください

判断能力の低下は、誰にでもおこりうることです。「まだ元気だから大丈夫、自分には関係ない」と思わずには制度について「自分ごと」として知っておくことが大切です。そして、今の生活や将来の暮らしに不安や心配があるときは、成年後見制度の利用について考えてみましょう。

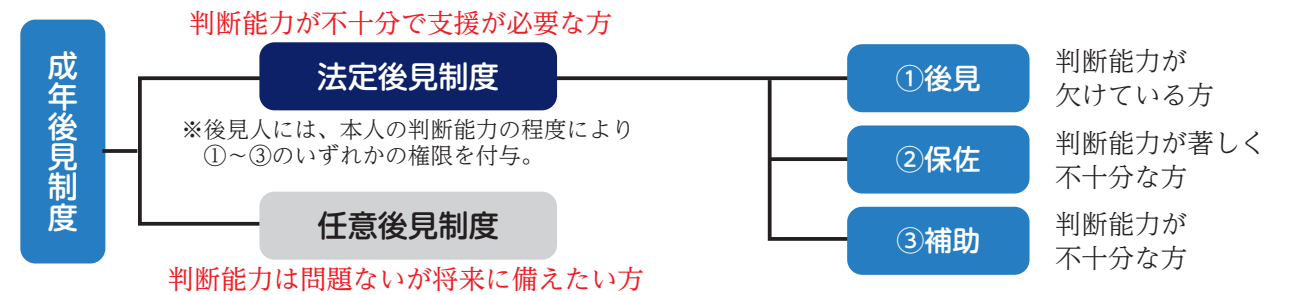

こんな困りごとはありませんか？ 成年後見制度でできる支援の例

認知症の父親が入院し、父親名義の預金を引き出そうと思ったが、本人の同意がないと引き出せない。

認知症の母親が、訪問販売で不要な商品を次々と買ってしまった。

成年後見制度を使うと…

後見人が父親に代わって預金を払い戻すことができます。

成年後見制度を使うと…

後見人が判断して、母親に不利益となる契約を取り消すことができます。

亘理町成年後見支援センター（☎34-1331）

住 所：字悠里1（地域包括支援センター内）
開 所：平日8：30～17：15（祝日、年末年始を除く）
F A X：34-1361

町からのお知らせや妊婦・乳幼児健診、予防接種の予定日をスマホのプッシュ通知で受け取れます！

亘理町 子育て応援アプリ 子育て応援 わたりんナビ



忙しい子育て中のママ、パパが手軽に利用できる子育て応援アプリです。妊婦・乳幼児健診や、予防接種スケジュールも簡単に立てられます。また、乳幼児が自由に遊べるスペースや子育て講座・親子で参加できるイベントなどの情報も載せています。アプリをダウンロードしてぜひ活用ください。

スケジュールが自動で！
健診や予防接種のスケジュールを
生年月日から自動作成します

プッシュ通知で安心！
健診や予防接種の予定日、検診、
イベント情報がプッシュ通知で届きます

すぐに見つかる！
保育施設・幼稚園・病院・
公園などを検索できます

カンタン＆無料で
登録できます

アプリのダウンロードはこちら！ダウンロードも無料です。



子育て応援わたりんナビ

ダウンロード不要で、パソコン・スマホどちらからも利用できます。

<https://watari-town.city-hc.jp/>



※通信費やパケット代はご自身での負担となります。

健康推進課(☎34-0524)、子ども未来課(☎34-1225)、こども家庭センター(☎34-7505)



わたりラインマン



4月1日亘理町スマホ役場に
申請手続きが追加されます!!

追加される申請手続き

- ・出産応援給付金（母子健康手帳交付後）
- ・子育て応援給付金（新生児訪問後）
- ・母子健康手帳交付・妊婦面談予約
- ・プレママパパ教室予約
- ・子育て相談予約
- ・わたりんママのはぴねすサロン予約
- ・わたりっこ未来応援給付金
- ・ファミサポ利用会員登録手続きの来庁予約
- ・ファミサポ交流会参加申込

手続き方法



上記手続きは、「③結婚・妊娠・出産・子育て」のメニューから手続きできます。

なお、「①申請」や「②予約」から、手続きできるものもあります。

友達登録はこちらから！

LINE ID @watari_town

二次元
コード



☎ 企画課(☎34-0505)

保育に関わるすべての人をICT化で支援 保育支援アプリ「コドモン」導入

町では、保育現場における保護者の負担軽減や職員の業務効率化、安全・安心な子育て環境の実現に向けて、昨年11月から保育支援アプリ「コドモン」を導入しています。

導入施設：町立保育所（亘理・鹿島・吉田・荒浜）、町立児童クラブ（亘理、荒浜、吉田）

コドモンでできること

コドモンで利用できる機能のうち、主なものを紹介します。

登所・降所時間の記録



アプリなどに表示される二次元コードを各施設の専用端末にかざすだけで、登所（館）・降所（館）時間を記録することができます。

施設への連絡



電話をかけずにメール感覚で、アプリから欠席や遅刻などの連絡ができます。

おたより・お知らせ配信



施設からのおたよりや連絡事項をいつでもどこでもアプリで確認することができます。

今までは送迎のたびに時間を記入する必要があり、とても大変でした。しかし導入後は、スマホをかざすだけで記録してくれるようになったので、時間や手間が省けて助かっています。



保護者の声

必要な情報を保護者の方へすぐに届けられるようになりました。昨年の総合防災訓練では、災害発生時の活用に備えて、職員による情報配信訓練を実施しました。



職員の声

町のDX化を進めるなかで、保育サービスの向上を目指して検討を重ね、コドモンの導入にいたりしました。

運用が始まると、予想以上に保護者からの反響が大きく、「単身赴任しているお父さんも保育所での様子を知ることができて嬉しい」「子どもが児童クラブに登館したら連絡が来るので安心」などという声が聞かれました。

職員からは、「朝の電話連絡の対応がなくなり、子どもや保護者と関わる時間が増えた」「写真をアプリで販売できるようになって、日頃の様子を見てもらえるようになった（児童クラブ）」など、ICT化によるメリットを保護者、職員双方が実感しています。



保育所DX推進委員会
佐藤嘉一委員長
(吉田保育所)

☎ 子ども未来課(☎34-1225)

わたりんLINEスタンプ

4月1日から販売開始!

デザイン
全40種類

50コインまたは120円

広報わたり1月号でお知らせした40作品のデザイン案をもとに制作したわたりんのLINEスタンプを4月1日(月)から販売します。スタンプの売り上げは、巨理町観光協会で町のPR事業などに使用します。

購入方法

- LINEスタンプショップ内で「わたりん」と検索
- 二次元コードから購入 ※4月1日から購入できます。



Reinaさん



はらこめしさん



ゆうさん



S・Sさん



レモネードさん



S・Yさん



ヒヨコさん



みさとさん



ひがちゃんさん



曳地さん



NoriG60さん



みのりんさん



みさとさん



ごっとさん



ひなのさん



キツネさん



ゲーちゃんさん



cookieさん



Reinaさん



カスタードさん



はらこめしさん



むぎわらさん



NoriG60さん



A・Tさん



T・Oさん



M・Kさん



ケプラ1629Cさん



はしさん



H・Nさん



西エリーさん



はるきちさん



メイニャさん



W・Yさん



000さん



W・Yさん



こむらさき とうまさん



オープンカーさん



sanaさん



コリカツラヒさん



小さな巨人さん

※採用されたデザイン案との比較は、町公式HPから確認ください。

企画課(☎34-0505)

戸籍制度が大きく変わりました

戸籍に関する証明書が 全国どこの窓口でも 発行できるようになりました

戸籍証明書などの広域交付がはじまりました

全国どこの市区町村の窓口でも戸籍謄本などを交付請求できるようになりました。必要な戸籍の本籍地が全国各地にあっても、1ヵ所の窓口でまとめて請求できます。

詳細は
こちら



- 証明書 戸籍謄本（戸籍全部事項証明書）、除籍謄本（除籍全部事項証明書）、改製原戸籍謄本
※戸籍抄本、戸籍の附票、身分証明書などは従来通り本籍地の市区町村でしか請求できません。
- 請求者 本人、配偶者、直系親族（父母・祖父母・子・孫など）
※兄弟姉妹や配偶者の直系親族の証明書は請求できません。
- 必要書類 顔写真付きの公的身分証明書（個人番号カード、運転免許証、パスポートなど）
※顔写真がない身分証明書の場合、広域交付は利用できません。
- 申請方法 窓口へ備え付けの広域交付専用申請書を記入のうえ、窓口へ提出ください。
※申請書は、町公式HPからもダウンロードできます。

注意事項 ・委任状による代理請求や郵送での請求はできません。
・除籍謄本や改製原戸籍謄本を含む請求などは、待ち時間が1～2時間となる場合や後日交付となる場合があります。時間に余裕を持って来庁してください。

戸籍届出の際に戸籍謄本の添付が不要になりました

今まで本籍地以外の市区町村で戸籍の届出（婚姻届、離婚届など）をする際は、戸籍謄本の添付が必要でしたが、3月1日から不要になりました。

4月1日から各種証明書の申請用紙をリニューアルします

町民生活課と各地区交流センターの窓口で使用している申請書の様式を変更します。ペーパーレス化のため、新しい申請書は表面を住民票・印鑑証明書・税務証明書の記入欄、裏面を戸籍証明書の記入欄とした両面印刷になります。なお、申請書は窓口へ備え付けてあるほか、町公式HPからもダウンロードできます。

らくらく窓口コーナー開設中です

マイナンバーカードを専用端末にかざして操作することで、申請書を記入せずに証明書を発行することができます。ぜひ利用ください。詳しくは、広報わたり2月号5頁を確認ください。

町民生活課 (☎34-1113)

新たな学校給食センターの 整備に向けて

令和8年9月に予定している新たな学校給食センターの供用開始に向けて、現在進行中の亙理町立学校給食センター整備運営事業の概要をお知らせします。

事業背景

昭和47年に建築された亙理町立学校給食センターは、開設から50年が過ぎていることから老朽化が進行しており、建物や設備の維持修繕に多大な労力を要している状況にあります。また、食育や食物アレルギー対応など、学校給食に対するニーズが多様化している状況を踏まえ、より安全・安心な学校給食の提供を目指し、新たな学校給食センターの更新・建替えが求められています。



▲老朽化が進む現在の給食センター

基本計画の策定・事業方針の決定

整備および運営方法について長期的な視点で検討を行い、令和5年3月に亙理町立学校給食センター整備基本計画をまとめました。また、基本計画の策定にあたり、効率的かつ効果的な給食センターの整備方式を企業に対して聞き取る民間活力等導入可能性調査を行いました。その内容をもとに、本事業の最適な事業方式の検討を行った結果、設計・整備・維持管理・運営を民間業者が一貫して実施するDBO方式を導入することに決定しました。DBO方式の導入により、民間事業者の創意工夫やノウハウが発揮され、効率的かつ効果的な運営環境が創出でき、長期的な視点で施設のライフサイクルコストの縮減などが期待できます。

供用開始までのスケジュール

時期	内容
令和6年1月～2月	募集要項などの公表、事業者説明会、配送校見学会
令和6年7月上旬～中旬	整備運営事業者（優先交渉権者）の決定・公表
令和6年10月～令和8年6月末	施設の整備（設計、建設）期間
令和8年6月末～8月下旬	施設の引渡しおよび開業準備期間
令和8年9月～	供用開始

建設予定地：字悠里1-16（役場北東）



教育総務課 (☎34-0509)

性質別歳出
【一般会計】

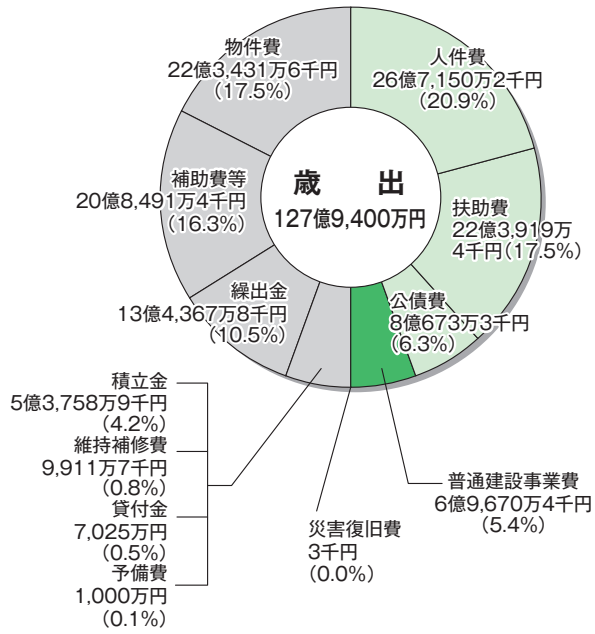
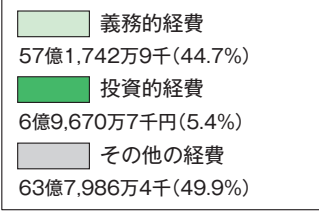

歳出の内訳
【一般会計】

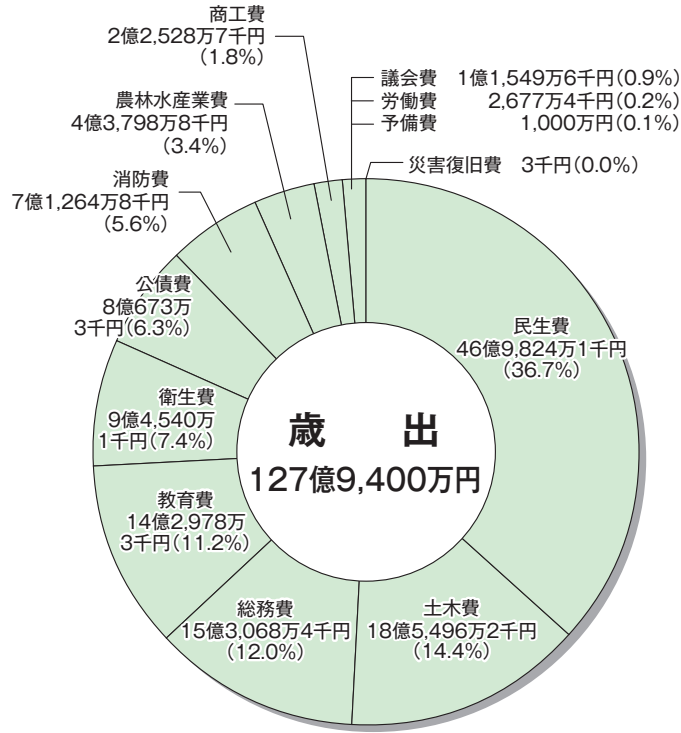

歳入の内訳
【一般会計】

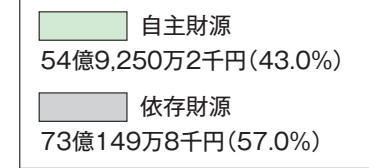
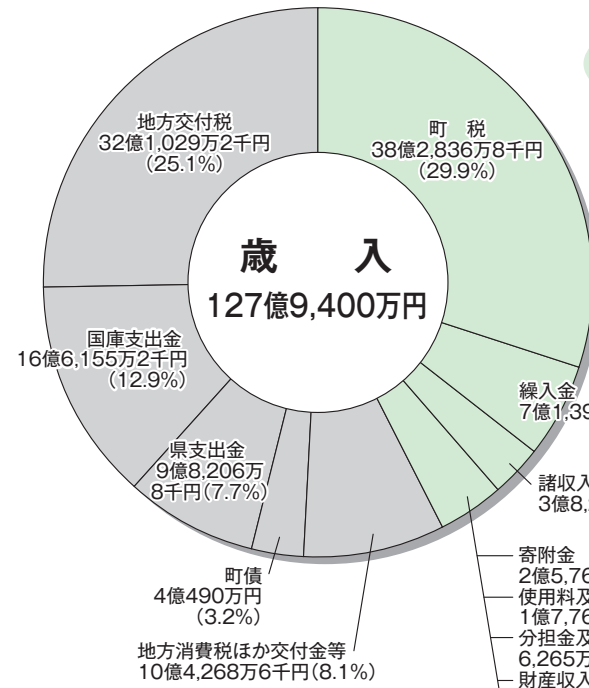

町税の内訳

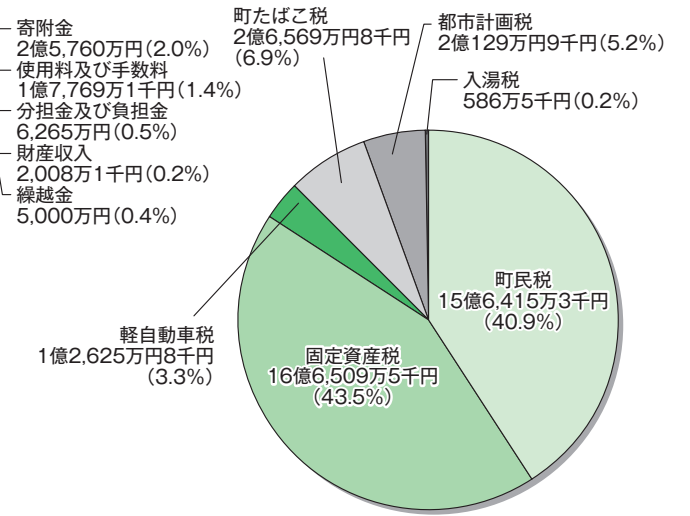

一般会計歳出予算性質別経費の状況

(単位：千円)

	令和6年度		令和5年度		前年度対比	
	歳出総額	構成比%	歳出総額	構成比%	増減額	増減率%
人件費	2,671,502	20.9	2,634,461	18.3	37,041	1.4
うち職員給	1,972,498	15.4	1,915,329	13.3	57,169	3.0
扶助費	2,239,194	17.5	2,229,756	15.5	9,438	0.4
物件費	2,234,316	17.5	2,482,460	17.2	△ 248,144	△ 10.0
維持補修費	99,117	0.8	95,700	0.7	3,417	3.6
補助費等	2,084,914	16.3	1,991,398	13.8	93,516	4.7
普通建設事業	696,704	5.4	769,118	5.3	△ 72,414	△ 9.4
補助事業	196,529	1.5	266,843	1.9	△ 70,314	△ 26.4
単独事業	466,079	3.6	469,935	3.3	△ 3,856	△ 0.8
県営事業負担金	34,096	0.3	32,340	0.2	1,756	5.4
国直轄事業負担金	0	0.0	0	0.0	0	0.0
積立金	537,589	4.2	531,949	3.7	5,640	1.1
投資および出資金	0	0.0	0	0.0	0	0.0
貸付金	70,250	0.5	70,250	0.5	0	0.0
繰出金	1,343,678	10.5	1,385,490	9.6	△ 41,812	△ 3.0
公債費	806,733	6.3	2,199,415	15.3	△ 1,392,682	△ 63.3
元金	776,479	6.1	2,167,374	15.1	△ 1,390,895	△ 64.2
利子	30,254	0.2	32,041	0.2	△ 1,787	△ 5.6
災害復旧費	3	0.0	3	0.0	0	0.0
予備費	10,000	0.1	10,000	0.1	0	0.0
合計	12,794,000	100.0	14,400,000	100.0	△ 1,606,000	△ 11.2

令和6年度一般会計当初予算につきましては、計画期間満了まで残り2年となる「第5次巨理町総合発展計画」の達成のため、各種施策の総仕上げに向けた予算として編成しました。新型コロナウイルスワクチン接種の関連経費や災害公営住宅建設による起債の繰上償還を計上した前年度当初予算と比較すると、11.2%減の総額127億9,400万円の予算となりました。

なお、住民生活に欠かすことのできない事業を最優先として計上したほか、デジタル化の推進、脱炭素化の取り組みなどについても、可能な限り計上しています。

町民のみなさんの安全・安心と持続可能な行政体制の確保に向け、各種予算の適正な執行に努めてまいります。

一般会計の当初予算額の推移

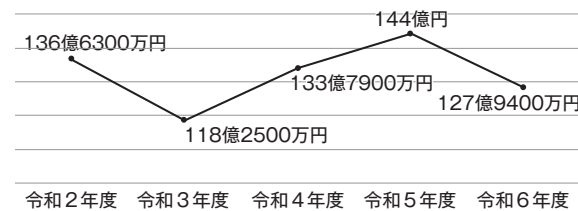

各会計予算額

(単位：千円)

会計名	当初予算額
一般会計	12,794,000
国民健康保険特別会計	3,801,154
奨学資金貸付特別会計	5,654
土地取得特別会計	53
介護保険特別会計	3,148,923
介護認定審査会特別会計	7,712
わたり温泉鳥の海特別会計	8,537
後期高齢者医療特別会計	499,193
工業用地等造成事業特別会計	1,000
水道事業会計	844,314
下水道事業会計	754,522
合計	24,146,462

令和6年度の主な事業

I 持続可能なまちの基盤づくり

町民乗合自動車運行事業	88,797千円
第6次巨理町総合発展計画等策定事業	12,200千円
結婚新生活支援事業補助金	7,500千円
巨理地区行政事務組合（葬祭費）負担金	26,525千円
巨理名取共立衛生処理組合（ごみ処理）負担金	371,338千円
地球温暖化対策実行計画（区域施策編）策定事業	4,230千円
クリーンエネルギー自動車導入促進事業等補助金	1,200千円
脱炭素まちづくり推進設備等導入促進事業補助金	4,900千円
巨理農業振興地域整備計画更新事業	3,673千円
道路維持・改良・舗装・側溝新設改良事業	176,532千円
道路交通安全対策事業	94,000千円
（仮称）吉田東部公園造成事業	35,000千円
町営住宅共有部電灯LED化改修事業	54,000千円

II わたしとわたりのブランドづくり

ふるさと納税推進事業	125,051千円
シティプロモーション経費	1,100千円
地域おこし協力隊活動経費	91,200千円
新規就農者育成総合対策事業補助金	36,900千円
鳥獣被害対策経費	5,379千円
ため池整備事業費	22,300千円
生産調整推進対策事業	19,768千円
漁業経営継続支援事業補助金	2,556千円
水産物供給基盤機能保全事業負担金	18,000千円
巨理町観光協会各種事業補助金	41,000千円



新店舗運営支援事業補助金	1,775千円
巨理山元商工会運営費及び各種事業補助金	9,690千円
中小企業振興資金融資事業	14,076千円

III ともに学び育て合う人づくり

子どもの心のケアハウス運営事業	14,744千円
小中学校施設改修事業	48,725千円
小中学校施設管理事業	226,630千円
小中学校特別支援教育支援員等配置事業	86,031千円
小中学校語学指導助手事業	23,100千円
放課後子ども教室推進事業	8,904千円
図書館・郷土資料館管理運営事業	79,717千円
三十三間堂整備事業	49,784千円



わたりマラソン大会開催経費	13,311千円
中学校部活動地域移行事業	7,824千円
学校給食センター管理・運営事業	244,643千円
鳥の海公園四阿（あずまや）設置工事	6,800千円

IV 未来に続く健康づくり

敬老事業	10,844千円
障害者福祉事業	600,030千円
障害者相談支援事業	33,102千円
心身障害者医療費支給事業	68,722千円
子ども医療費支給事業	124,695千円
わたりっこ未来応援金給付事業	2,844千円
出産・子育て応援交付金事業	18,232千円
こども家庭センター運営経費	1,168千円
児童館管理運営事業	35,786千円
中央児童センター管理運営事業	34,592千円
保育所管理運営事業	277,161千円
児童手当支給事業	472,200千円
定期予防接種等事業	96,888千円
妊産婦支援事業	21,904千円

また来たくなるまち・ずっと住みたくなるまち わたり

乳幼児健診及び新生児聴覚検査等事業	6,073千円
子育て世代包括支援センター運営事業	13,241千円
各種がん検診事業	42,000千円
V 絆を深める自治づくり	
「広報わたり」発行等事業	19,052千円
まちづくり協議会事業補助金	20,553千円
交通安全推進事業	9,540千円
防犯対策事業	11,530千円
巨理地区行政事務組合（消防費）負担金	525,363千円
非常備消防事業	44,131千円
冬用活動服購入事業	6,600千円
防災倉庫備蓄用飲食品等購入事業	3,000千円
防災行政無線管理事業	5,416千円

防災行政無線（固定系）改修事業	107,000千円
-----------------	-----------



木造住宅耐震改修事業補助金	3,300千円
危険ブロック塀等改善事業補助金	1,875千円

町の予算を1カ月の家計に例えてみました

町の年間の収支（127億9,400万円）を、年間の収支が480万円（1ヵ月あたり40万円）の家計におきかえてみました。

わたり家 1カ月の家計簿

収入		支出	
基本給（町税）	120,000円	食費（人件費）	84,000円
諸手当	30,000円	医療費（扶助費）	70,000円
（財産収入、使用料、手数料など）		家のローン返済（公債費）	25,000円
親からの助成	215,000円	家の増改築など（投資的経費）	22,000円
（国県支出金、地方交付税、交付金、譲与税など）		光熱水費や携帯電話代（物件費）	70,000円
貯金の取り崩し（繰入金）	22,000円	住宅や家電の修理費（維持補修費）	3,000円
銀行からの借入（地方債）	13,000円	学費、各種会費など（補助費など）	65,000円
		子どもへの仕送り（繰出金）	42,000円
		貯金（積立金）	17,000円
		その他	2,000円
	月計400,000円		月計400,000円



1カ月の支出をまかなうために、基本給（町税）や親からの助成（国県支出金、地方交付税、交付金、譲与税など）に加え、銀行からの借入（地方債）なども利用しています。
現在、物価高騰などの影響で支出が増加傾向であるため、引き続き無駄な支出を切り詰めるとともに、新たな借入を抑え、借金残高を減らす努力をしていきます。

令和6年度からの65歳以上の介護保険料について

介護保険料は3年ごとに改定があり、令和6年度は改定の年です。令和6年度からの基準額（第5段階）は、年額67,200円（月額5,600円）です。なお、所得段階ごとの年間保険料は以下の通りです。

所得段階	対象者	年額保険料
第1段階	生活保護を受給している方、老齢福祉年金を受給している方で世帯全員が市町村民税非課税の方、世帯全員が市町村民税非課税で前年の合計所得金額と課税年金収入額の合計が80万円以下の方	19,152円 (30,576円)
第2段階	世帯全員が市町村民税非課税で、前年の合計所得金額と課税年金収入額の合計が80万円を超えて120万円以下の方	32,592円 (46,032円)
第3段階	世帯全員が市町村民税非課税で、上記に該当しない方	46,032円 (46,368円)
第4段階	本人が市町村民税非課税および前年の合計所得金額と課税年金収入額が80万円以下で、世帯の誰かが市町村民税を課税されている方	60,480円
第5段階	本人が市町村民税非課税で、世帯の誰かが市町村民税を課税されている方	67,200円
第6段階	本人が市町村民税を課税されていて、前年の合計所得金額が120万円未満の方	80,640円
第7段階	本人が市町村民税を課税されていて、前年の合計所得金額が120万円以上210万円未満の方	87,360円
第8段階	本人が市町村民税を課税されていて、前年の合計所得金額が210万円以上320万円未満の方	100,800円
第9段階	本人が市町村民税を課税されていて、前年の合計所得金額が320万円以上420万円未満の方	114,240円
第10段階	本人が市町村民税を課税されていて、前年の合計所得金額が420万円以上520万円未満の方	127,680円
第11段階	本人が市町村民税を課税されていて、前年の合計所得金額が520万円以上620万円未満の方	141,120円
第12段階	本人が市町村民税を課税されていて、前年の合計所得金額が620万円以上720万円未満の方	154,560円
第13段階	本人が市町村民税を課税されていて、前年の合計所得金額が720万円以上の方	161,280円

※老齢福祉年金は明治44年（1911年）4月1日以前に生まれた方、または大正5年（1916年）4月1日以前に生まれた方で一定の要件を満たしている方が受けている年金です。

※合計所得金額は「収入金額」から「必要経費の相当額」を差し引いた額です。長期譲渡所得または短期譲渡所得がある場合は、これらに係る特別控除額を控除します。

※低所得者に対する公費による保険料軽減により、第1～3段階の方の軽減が強化されています。

（ ）内は軽減前の保険料

介護保険料の算定について

介護保険事業計画は、介護保険制度が円滑に運営されるよう、3年を1期として定めることとされており、保険料はその事業に要する費用の見込み額から算定しています。なお、今後の介護保険制度の持続可能性確保のため、低所得者層の負担を低く抑えることが重要であることから、高所得者層の負担割合を引き上げ、負担能力に応じた負担割合に算定しています。そのため、第9期計画の所得段階はこれまでの9段階から13段階へ変更になります。令和6年度の保険料納入通知書または決定通知書は、普通徴収の方は6月、特別徴収の方は8月に郵送します。

今後も安定した介護保険制度を運営するため、町民の皆さんの理解と協力をお願いします。

☎ 長寿介護課 ☎(34-1437)

第9期 高年齢者保健福祉計画 高年齢者保健福祉計画 介護保険事業計画 を策定

町では、地域包括ケアシステムの更なる深化・推進と、中長期的な人口動態や介護ニーズを踏まえたサービス基盤の整備などを進めるため、令和6年度から令和8年度の3年間を計画期間とした「第9期高年齢者保健福祉計画・介護保険事業計画」を策定しました。

この計画に基づき、第8期計画の取り組みを引き継ぎつつ、持続可能な地域共生社会を目指して、施策の推進を図ります。

基本理念

高齢者が住み慣れた地域の中で、安心して生きがいを持って生活が送れるように地域みんなで支え合う社会づくり

基本目標1

高年齢者をいきいきと過ごするための健康づくり・介護予防
健康寿命の延伸に向け、介護予防に対する動機づけにつながる周知啓発を進めます。

基本目標2

高齢者が安心して暮らせる地域づくり
高齢者の生活支援や家族介護者の支援、防災対策、感染対策、防犯対策などを進め、高齢者のより良い生活を支える取り組みを推進します。

基本目標3

認知症施策の推進
認知症になっても、住み慣れた地域で暮らし続けることができるよう、認知症への理解の普及啓発や早期発見対応への取り組みを進め、「共生」と「予防」の両輪で認知症の人を支える仕組みづくりを進めます。

基本目標4

地域共生社会づくりに向けた地域包括ケアシステムの強化
高齢者一人ひとりに寄り添い、人生の最期まで自分らしい暮らしを続けることができるよう、地域包括ケアシステムの強化に取り組みます。

基本目標5

介護サービスの充実と質の向上
サービスを受けたい人が、求めるサービスを利用することができるよう、介護サービスの充実と適正な運営の確保に努めます。

※地域包括ケアシステムとは

高齢者が住み慣れた地域で自分らしい暮らしを人生の最後まで続けることができるよう、「住まい」「医療」「介護」「予防」「生活支援」が切れ目なく一体的に提供される体制のことです。
※詳しくは、町公式HPをご覧ください。

☎ 長寿介護課 ☎(34-1437)

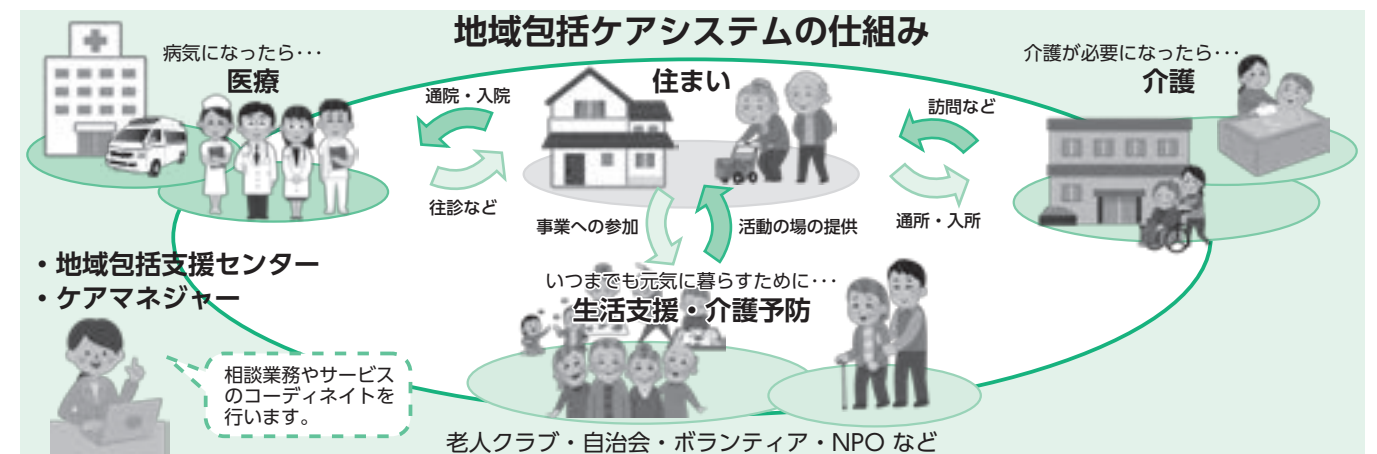



澤邊選手とドリブルの練習をする参加者たち

25周年記念に特別な交流を
仙台89ERSによる講話・実技

3月10日、佐藤記念体育館で亘理町スポーツ指導者協議会設立25周年記念事業が行われ、町内の小中学生132人が参加しました。

同協議会は、スポーツに関する指導知識や経験、町内チーム同士の交流を深めるために設立したものです。

当日は、25周年記念事業として、仙台89ERSの志村雄彦代表取締役社長と渡部琉選手、澤邊圭太選手を講師に招き、バスケットボールに関するさまざまなトレーニング法を学びました。

また澤邊選手が、子どもたちの要望に応じてスリーポイントシュートを披露するなど、会場は大いに盛り上がりました。

参加者は「プロ選手から直接技を教えてもらって嬉しかった」と話しました。

25周年記念に特別な交流を
仙台89ERSによる講話・実技

親の気持ちになっってみよう
親のみちしるべ体験授業

2月27日に吉田中学校、29日に亘理中学校で、親の学びのプログラム「親のみちしるべ」が実施されました。

これは、命の大切さや家族の尊さについて考えることを目的に、子育てサポーターらびっとの会員が講師となつて実施している体験授業です。

両日ともに、妊婦体験として重さ3キロのスクールバックを抱えた生徒たちが、日常の動きを体験したほか、人形の赤ちゃんを抱えて感じたことをグループで話し合いました。

生徒は、「今度妊婦さんを見かけたら積極的にサポートしたい。また、私たちが産んで、育ててくれた家族に感謝したい」と話しました。

親の気持ちになっってみよう
親のみちしるべ体験授業



人形の赤ちゃんを抱える生徒たち

徒然草から学ぶ当時の生活
図書館古典講座

3月13日と22日に、悠里館で古典講座「退屈で退屈でしようがないから：『徒然草』を読む」が開催されました。

これは、古典文学に親しんでもらうことを目的に、図書館が毎年開催しているもので、元宮城県図書館司書の萱場健之氏を講師に迎え、鎌倉時代の随筆「徒然草」を読み解きました。

当日は、参加者らが原文と現代語訳を読み比べながら、当時の生活や人々の考え方について考察しました。

受講者は、「現代の言葉に例えて面白く解説してくれたおかげで、普段読書をしていない私でも楽しみながら学ぶことができました」と話していました。



現代語訳を読み上げる受講者

郷土料理で深める地域内交流
ほっきめし料理教室

2月20日、吉田地区交流センターで「ほっきめし料理教室」が開催されました。

この教室は、町の冬の郷土料理であるほっきめしに愛着を持ってもらうとともに、地域住民同士での交流を深めてほしいという思いから、吉田東部地区まちづくり協議会が毎年開催しているものです。

当日は亘理町食生活改善推進員協議会の協力のもと、24人の参加者がほっきめしや春菊とリンゴの和え物、すまし汁の調理を楽しみました。

参加者は、「とても苦労したが、参加者同士で楽しく調理法を学ぶことができた」と笑顔で話しました。



盛り付けをする参加者たち



鳥の海公園3×3バスケットボールコート完成！

町では、鳥の海公園内の新たな賑わい創出を目的に、東京五輪などで一躍脚光を浴びた3人制バスケット3×3コートを手直ししました。

整備にあたっては、仙台89ERSが誰もが気軽に競技に触れられる場をつくることを目的に、県内の公園などにバスケットボールのゴールリングを設置する「バスケットゴールプロジェクト」の協力を得て整備したもので、町が本プロジェクト初の設置場所となりました。

4月26日（金）からはプレオープン期間として、コートを無料で開放しますのでぜひ利用ください。



亘理町の皆様こんにちはは仙台89ERSの志村です。

この度は、鳥の海公園3×3バスケットボールコートの完成おめでとうございます！

仙台89ERSは、ナイナズがつなぐ「地域」と「未来」というコンセプトのもと、地域のため、未来を担う子どもたちのために「NINERS HOOP」と銘打って、様々な地域貢献活動に取り組んでおりますが、その活動のひとつに「バスケットゴールプロジェクト」がございます。このプロジェクトは、地域の皆様と連携し、誰もがアクセスできる場所にバスケットゴールを設置し、スポーツ機会の創出、スポーツの普及振興、さらには子ども達が遊べる場所を作ることによる健康促進・肥満対策、コミュニティの創出など、バスケットゴールをきっかけに地域の輪を広げることを目的としています。ゴールを通じて、亘理町民の皆様とご一緒できる日を楽しみにしております！

仙台89ERS 代表取締役社長 志村雄彦

企画課 ☎34-0505

おうちでできるSDGs！

『太陽光パネル・蓄電池』共同購入参加者募集中！



太陽光パネルの設置が「電気代の大幅な節約」につながることを知っていますか？

県では、太陽光パネルと蓄電池の共同購入事業を実施しています。これは、たくさんの人が集まることで生まれる大きな購買力を活かし、安心してお得に太陽光パネルや蓄電池の購入ができる事業です。

数分で完了する無料の参加登録をすることで、太陽光パネルや蓄電池を自宅に設置した場合の費用を確認することができます。登録をすることで購入が決まることはありませんので、気軽に登録ください。

参加登録締切：7月31日（水）

詳しくはこちら▶

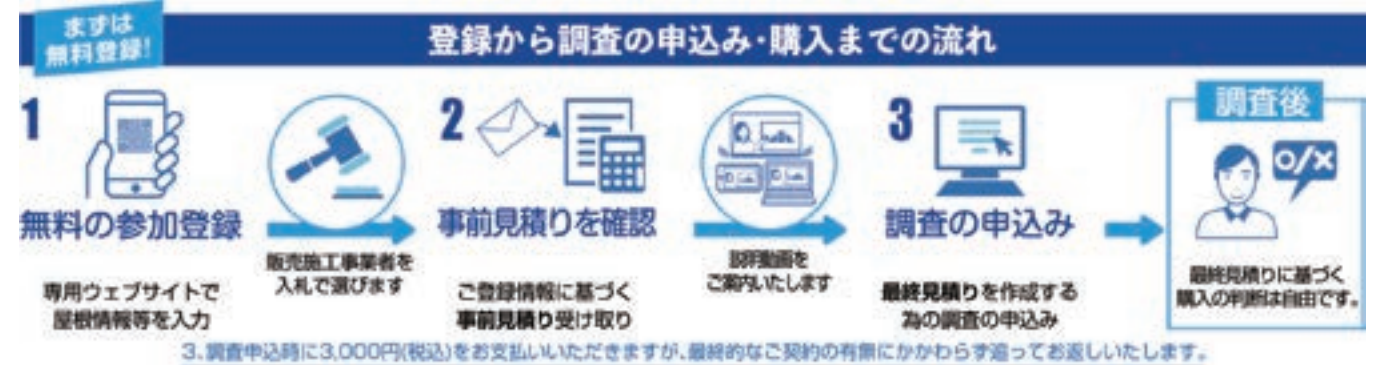

みんなのおうちに太陽光事務局 ☎0120-728-300 平日10:00~18:00



Police station

巨理警察署だより 緊急のときは「110番」へ ☎34-2111

～春の交通安全県民総ぐるみ運動～

交通事故死ゼロを目指す日4月10日(水)

4月6日(土)から15日(月)までは、春の交通安全県民総ぐるみ運動期間です。

運動重点

1. 子どもが安全に通行できる道路交通環境の確保と安全な横断方法の実践
 2. 歩行者優先意識の徹底と「思いやり・ゆずり合い」運転の迎行
 3. 自転車・電動キックボードなど利用時のヘルメット着用と交通ルールの遵守
- 一人ひとりが正しい交通ルールを身に付け、思いやり・ゆずり合いの気持ちを持ち、交通事故が起きない、安全安心な町を目指しましょう。

2月の交通事故発生件数

区分	発生件数	傷者	死者	
計	62	4	0	
区分別	巨理	32	2	0
	田沢	21	1	0
	浜吉田駅前	3	0	0
	荒浜	6	1	0
対比	～R6.2	109	8	0
	～R5.2	97	15	0

☎ 巨理警察署 交通課 (☎34-2111)

休日の上下水道修理業者

日	会社名	電話番号
7日(日)	(株)穴戸工業所(早川)	34-1722
13日(土)	(株)コム口(早川)	34-8027
14日(日)	阿部春建設(株)(下茨田北)	34-3721
21日(日)	興信管工(株)(浜吉田西)	36-3211
27日(土)	木村設備工業(株)(鳥屋崎)	35-2457
28日(日)	(株)門脇総合設備(高屋)	34-7775
29日(月)	(有)森管工業(南町北)	34-7724

☎ 上下水道課 (☎34-0515)

休日当番医(医科・歯科・薬局)

日	当直医・薬局	地区	電話番号
7日(日)	やのめ歯科医院	岩沼市	23-4048
	高橋内科乳腺外科	中泉	33-1121
	もみのき薬局	中泉	34-2140
14日(日)	黒田歯科クリニック	名取市	022-383-3888
	あいタウン歯科	岩沼市	23-6480
	ひらたクリニック	山元町	37-4055
	調剤薬局エーゲ海	山元町	37-7567
21日(日)	ささき歯科	名取市	022-383-8849
	松村クリニック	山元町	38-0005
	ひまわり薬局	山元町	33-4331
28日(日)	清水歯科医院	名取市	022-384-6338
	南館歯科医院	岩沼市	24-4880
	三浦クリニック	新町南	33-1811
	わたり調剤薬局	新町南	32-1530
29日(月)	たまき歯科	岩沼市	22-3229
	やまだクリニック	祝田東	23-1107
	クラウド調剤薬局巨理店	五日町	34-6627

※診療時間は9:00～17:00です。(歯科は9:00～16:00)
 ※急患のみの診察です。なお、都合により変更となる場合がありますので、新聞などで確認ください。
 ※疾患や年齢などによっては対応できない場合もあります。
 ☎ 健康推進課 (☎34-0524)

おとな救急電話相談

#7119

※プッシュ回線以外、PHSからは☎022-706-7119
 医療スタッフが、症状について相談を受け、対処についてアドバイスします。
 相談時間 平日 19:00～翌8:00
 土曜 14:00～翌8:00
 日曜・祝日 24時間

子ども夜間安心コール

#8000

※プッシュ回線以外、PHSからは☎022-212-9390
 お子さんの急な発熱、けがで迷ったときに利用ください。
 相談時間 毎日 19:00～翌8:00
 対象 15歳未満の子ども

平日夜間の初期救急外来

(自家用車・タクシーなどで来れる方対象)
 開設場所 総合南東北病院(岩沼市)
 受付時間 平日(祝日・年末年始除く)の19:00～21:30
 受診方法 受付専用番号に問い合わせのうえ受診してください。
 受付専用 ☎070-6635-9454
 ☎ 健康推進課 (☎34-0524)

くらしのメモ

災害に便乗した悪質商法に気を付けて!

地震や台風などの災害が発生すると、「屋根が浮いているように見えた」「このままでは危ない」などと言って高額な修理契約を迫られたという相談が寄せられます。

【アドバイス】

- ・住宅修理の勧誘をされてもその場ですぐに契約せず、複数の事業者から見積もりをとったり、家族に相談するなどして慎重に判断しましょう。
- ・頼んでもいないのに突然訪問してきて、しつこく勧誘する事業者には注意してください。
- ・曖昧な返事をすると同意したとみなされる場合もあります。不要な契約には「いりません」「契約しません」ときっぱり断りましょう。

※訪問販売の場合、契約書を受け取った日から8日以内であれば契約を解除できます。困ったときは相談ください。

☎ 町民生活課 消費生活相談窓口 (☎34-1113)

相談

相談の種類	主な相談内容	日時	場所	申込・問
生活心配ごと相談	家庭、借借、老後、子どもに関する悩みごと	1日・15日(月) 9:00～12:00	社会福祉協議会(相談室)	社会福祉協議会 ☎34-7551
消費生活相談	訪問販売や電話勧誘など消費生活に関する事	月～金曜日(祝日を除く) 9:00～15:45 (予約優先)	町民生活課	
人権相談	家族紛争、いじめ、虐待など人権に関する事	1日(月) 10:00～15:00 (予約優先)		町民生活課 ☎34-1113
行政相談	国の仕事(医療保険・年金・雇用)やサービス、各種手続きについての要望や苦情	22日(月) 10:00～15:00 (予約優先)	役場1階小会議室(東)	
行政書士による無料相談会	相続・遺言・成年後見などの相談、土地・空き家などの法律上の困りごと	10日(水) 13:00～16:00 (予約優先)		宮城県行政書士会 ☎022-353-7213
健康相談	健診結果のこと、食事・運動のことなど健康に関する相談	月～金曜日(祝日を除く) 8:30～17:00	健康推進課健康推進班	健康推進課 ☎34-0524
生活保護相談	生活保護に関する相談(電話で予約してください)	11日・25日(木) 10:00～15:00 (予約をされた時間におこしください)	福祉課(相談室)	福祉課 ☎34-1114
心の悩み相談	精神科医師による相談(要予約)	23日(火) 14:00～17:00	保健福祉センター	福祉課 ☎34-1114
巨理町精神障害者コミュニティ	精神疾患を抱える方の外出する機会や人との関わりを通して社会参加の一歩を踏み出す場	4日・11日・18日・25日(木) 10:00～15:00	中央公民館(第2研修室・茶室)	巨理ありのまま舎 基幹相談支援センター ☎23-0775

☎ 町民生活課 (☎34-1113)

保健カレンダー

保健行事	日にち	時間	対象者	会場など
3・4か月児健康診査	17日(水)	12:50～15:30	令和5年12月生	保健福祉センター ※個別通知を確認ください。
離乳食教室	19日(金)	9:15～11:00	令和5年11月生	
6・7か月児相談	16日(火)	9:15～11:30	令和5年9月生	
12か月児相談	23日(火)	9:15～11:30	令和5年4月生	
1歳8か月児健康診査	3日(水)	12:50～15:30	令和4年7月生	保健福祉センター ※個別通知を確認ください。
2歳6か月児歯科健康診査	11日(木)	12:50～15:30	令和3年9月生	
3歳6か月児健康診査	24日(水)	12:50～15:30	令和2年9月生	
妊産婦・乳幼児健康相談	9日(火)	9:00～10:30 (終了時間11:00) バスタオルと母子健康手帳を持参ください。	妊娠や出産後のこと、発達や発育、栄養など育児に関する相談をしたい方	保健福祉センター
母子健康手帳発行		完全予約制です。右記専用サイトより予約ください。医療機関から発行された妊娠届を持参ください。	現在妊娠中の方	

☎ 健康推進課 (☎34-0524) / 子ども家庭センター (☎34-7505)

保健所のおしらせ

相談(予約制)

塩釜保健所岩沼支所
 ・ひきこもり・思春期こころの相談
 16日(火) 13:30～16:30

登録・検査(予約制)

塩釜保健所岩沼支所
 骨髄バンク登録、H I V抗体検査、クラミジア抗体検査、肝炎検査、梅毒抗体検査
 ※検査実施日については問い合わせください

☎ 塩釜保健所岩沼支所 (☎22-2189)

リサイクル情報「譲ります」

- ・テニスラケット(カバー付き) 3本
- ・自転車(24インチ、クリーム色、サビ有)

Khbテレビ回覧板

テレビのデータ放送サービスを活用して、災害時の情報や暮らしに役立つ情報などを発信しています。
 リモコンひとつでどなたでもかんたんに利用でき、利用登録などは必要ありません。ぜひ利用ください。

- 操作方法**
- ①チャンネルを5チャンネル (KHB) にあわせる
 - ②リモコンのdボタンを押す
 - ③「互理町のテレビ回覧板」で決定ボタンを押す
 - ④上下ボタンで読みたい情報を選択する

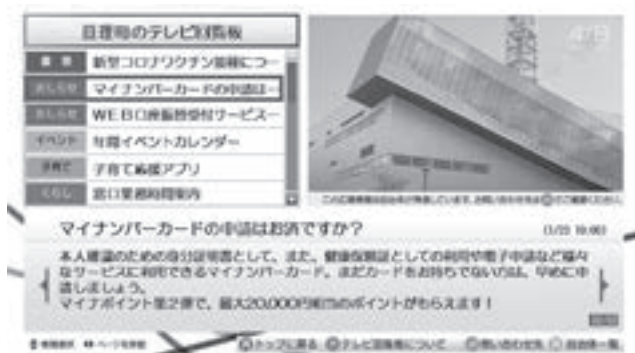

▲画面イメージ

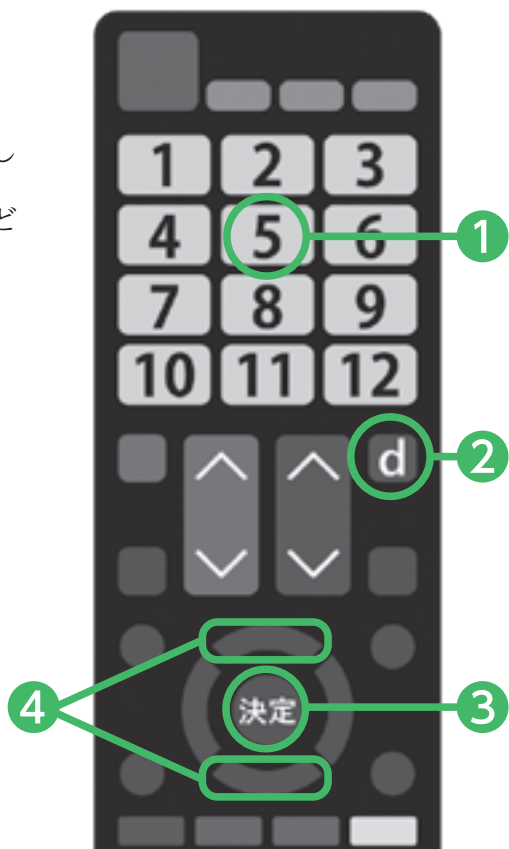

☎ 企画課(☎34-0505)

物価高騰支援給付金のお知らせ

エネルギー・食料品などの価格高騰による負担増を踏まえ、町民の生活・暮らしを支援するため、物価高騰支援給付金を支給します。

☑ 次のいずれかに該当する世帯

- ①令和5年度住民税均等割のみ課税の世帯(1世帯あたり10万円給付)
 令和5年12月1日時点で町内に住所があり、世帯全員が令和5年度住民税均等割のみ課税の世帯または令和5年度住民税均等割のみ課税者と令和5年度住民税均等割非課税者のみの世帯

※世帯全員が住民税均等割で課税されている人に扶養されている世帯は対象外

- ②令和5年度住民税均等割のみ課税の世帯および住民税非課税世帯のうち18歳以下の児童がいる世帯(児童1人あたり5万円給付)

- ①の世帯および令和5年度住民税非課税世帯に対する物価高騰支援給付金(1世帯あたり7万円)の支給対象世帯のうち、18歳以下の児童(平成17年4月2日生まれ以降の児童)がいる世帯

☑ 支給対象世帯については、確認書を4月上旬に送付予定ですので、必要事項を記入し、返送してください。なお、支給対象世帯のうち、支給対象者の口座の確認ができていない世帯には、すでに「支給のお知らせ」を送付しています。
 対象世帯にもかかわらず確認書が届かない場合は申請が必要となります。下記へ問い合わせください。

☎ 福祉課(☎34-1114)



暮らし

町税などの納付に使えるスマートフォン決済アプリが増えました。
 バーコード付きの納付書は、スマートフォン決済アプリで支払い可能です。ただし領収書は発行されません。

☎

対象決済アプリ	課税課(34)
PayPay請求書払い	1112
PayB	1112
LINE Pay請求書支払い	0501
支払秘書(追加)	0501
J-Coin Pay(追加)	1437
au PAY(追加)	0509
d払い(追加)	0509

水道お客様センター ☎(35)68881

互理町地域おこし協力隊 協力隊だより

地域おこし協力隊として町に移住し、それぞれの視点から町おこしに取り組む隊員たちの日々の活動をお届けします。

魚住隊員の SNS



町で暮らす中で出会った人や見た風景、触れた歴史などを通して、感じたことや大事にしたいと思ったことをアートで表現する私たちのプロジェクト。その過程を共有する場として、郷土資料館

「収蔵資料展」と同時開催で「未来の収蔵品」を展示しています。
 町での作品展示は今回で3回目です。私たちがプロジェクトを通して今の互理町を見つめている視点が「この先、

現代美術家 クリエイティブアーティスト 魚住英司 隊員
 久保田沙耶 隊員
未来の収蔵品

もしかしたら郷土資料と呼ばれるようなものになるかもしれない、未来の収蔵資料になるかもしれない」というふう感じ、プロジェクトの過程を通して、私たちの視点を共有する場になればと思っています。ぜひ、皆さんの身近な暮らしの中にあるきらめきを感じて来てください。



【会場】郷土資料館
 【期間】5月12日(日)まで
 (休館日を除く)
 【時間】9時~16時30分
 (入館は16時まで)
 【観覧料】無料
 【TEL】34-8701(資料館)

☆☆☆ 2月10日(土)開催!! 第2回 WATARI BAND FES ☆☆☆



昨年引き続き、ミュージシャンチームと互理高校軽音楽同好会とのコラボライブを開催しました。同好会と一緒に、企画からライブを作り上げることができて本当に良かったです。
 学業もあり時間が限られるなか、みんな一生懸命に練習し、初めての仙台的ライブハウスでの公演にも関わらずパワフルな演奏を見せてくれました。大きな拍手を送るとともに、私たちも彼らのパワーに負けないよう、第3回の開催を目指して、これからも精力的に活動していきます!

☎ 企画課(☎34-0505)

イベント・催しなどは、新型コロナウイルスの感染者の発生状況や国・県の動向により中止・延期になる場合があります。

国民年金保険料学生納付特例制度の案内

令和6年度の学生納付特例の承認期間は4月から令和7年3月までです。申請手続きは在学中毎年必要です。なお、申請時点の2年1ヵ月前の月分まで遡って申請が可能です。過去の特例を希望する方は相談ください。

- ※令和6年度の一般免除の受付開始は7月からです。
- 回 4月1日(月)～令和7年3月31日(月)
- 物 令和6年度有効の学生証(コピー可)または在学証明書(原本)
- 申 健康推進課に直接
- 健康推進課 ☎(34) 05001
- 仙台南年金事務所 国民年金課 ☎(24) 51111

マイナンバーカードに関する臨時窓口および延長窓口を開設します

- 回 4月13日(土)・28日(日) 9時～12時
- 回 4月24日(水) 17時15分～19時
- 所 町民生活課
- 内容 マイナンバーカードの申請・受け取り・更新電子証明書の更新

- ※有効期限の3ヵ月前から更新できます。
- ※事前予約の方を優先して案内します。
- ※町公式HPまたは電話で予約ください。
- ※来庁が困難な方は職員が自宅に伺って手続きすることもできます。
- ※必要書類など詳しくは問い合わせください。
- 町民生活課 ☎(34) 11113

軽自動車税の減免申請は毎年必須

心身に一定の障がいを持つ方が所有する軽自動車を、本人の通院・通学などのために、本人や生計を同一にする家族が運転する場合は、軽自動車税の納期限までに申請すれば減免を受けることができます。

- 申 4月1日(月)～5月31日(金)までに必要書類を準備のうえ直接
- 物 障害者手帳または戦傷病者手帳
- ・運転する方の運転免許証(コピー可)
- ・自動車検査証(コピー可)
- ・軽自動車所有者のマイナンバーカードまたは番号通知カード
- ・本人確認書類
- ・同居の家族が代理で申請する場合は家族の本人確認書類
- ※障害者手帳または戦傷病者手帳は令和6年4月1日以前に認定を受けた方が対象。
- ※減免対象となる車両は、該当者1人につき1台に限ります。

※身体障がい者などが施設入所や長期入院している場合は、減免の対象になりません。ただし、移動のために年間を通じて、月4回以上軽自動車を利用している場合は、「軽自動車の減免に係る一時帰宅証明願」の提出をもって減免することがあります。なお、証明願は窓口で配布しています。また、入院・入所施設長の押印が必要です。

- ※詳しくは問い合わせください。
- 町 税務課 ☎(34) 11112

予防接種のお知らせ(定期・任意予防接種)

予防接種の種類	高齢者肺炎球菌(定期接種)	大人の風しん(任意接種)	おたふくかぜ(任意接種)
接種期間	※1①	※1②	4月1日(月)～令和7年3月31日(月)
接種対象	※2①	※2②	※3 1歳～3歳未満児
個人負担金または助成額	個人負担金 4,000円	助成額 ※助成額を超える分は自己負担となります。 ①風しん単独ワクチン 6,500円(上限) ②麻しん・風しん混合ワクチン 10,000円(上限)	1回 2,500円(助成回数1回)
持ち物		健康保険証	母子健康手帳
申込方法	下記の実施医療機関に直接電話で予約し、接種してください。 ※その他の医療機関で接種を希望する場合は、事前に健康推進課で手続きが必要です。		

- ※1 ①65歳の誕生日の前日から、66歳の誕生日の前日まで ②60歳の誕生日の前日から、65歳の誕生日の前日まで
- ※2 接種日当日に町内に住所があり、高齢者肺炎球菌予防接種を受けたことがない下記の方
①65歳の方 ②60～64歳の方で、心臓・腎臓・呼吸器などに一定の障がい有する方
- ※3 接種日当日に町内に住所があり、次のいずれかに該当する方
・妊婦を希望する19歳以上49歳以下の女性で風しん抗体価が低い方(抗体価が記されているものを医療機関に提出ください。)
・風しん抗体価が低い妊婦の同居者で風しん抗体価が低い方

実施医療機関	電話番号	住所	高齢者肺炎球菌	風しん単体	麻しん風しん混合	おたふくかぜ
板橋胃腸科肛門科	34-8911	逢隈中泉字沼添74-1	○	○	○	○
大友医院	34-3204	字下小路18-1	○	○	○	○
柿沼循環器科	32-2871	逢隈中泉字中178-1	○	-	-	-
熊谷内科医院	34-5140	字中町東171-1	○	○	○	-
さくら整形外科クリニック	23-0366	字東郷155-1	○	-	-	-
高橋内科乳腺外科	33-1121	逢隈中泉字沼添73-1	○	-	-	-
三浦クリニック	33-1811	字新町53-2	○	○	○	-
三上医院	34-3711	字裏城戸179-1	○	○	○	○
やべ内科クリニックわたり	34-3003	吉田字松崎70-1	○	-	-	-
山形外科医院	34-3171	字旧館17-1	○	○	○	○
やまだクリニック	23-1107	字下小路16-1	○	-	-	-
浅生原クリニック	23-0345	山元町浅生原字日向20-2	○	○	○	○
菊地内科医院	37-3300	山元町浅生原字作田山2-72	○	○	○	○
ひらたクリニック	37-4055	山元町山寺字石田21-3	○	○	○	○
松村クリニック	38-0005	山元町坂元字道合37	○	○	○	○
宮城病院	37-1131	山元町高瀬字合戦原100	○	-	-	-

健康推進課 ☎34-0524

土地・家屋価格等縦覧帳簿の縦覧 固定資産課税台帳の縦覧について

次の期間内において、土地・家屋価格等縦覧帳簿の縦覧、固定資産課税台帳の縦覧を実施します。

- 回 4月1日(月)～5月31日(金) 平日8時30分～17時15分
- 縦覧制度 納税者が自己の所有する土地や家屋の評価が適正かどうかを、縦覧帳簿に記載されている他の土地や家屋の評価額と比較できる制度です。
- ※土地のみを所有している方は土地のみ、家屋のみを所有している方は家屋のみの縦覧に限ります。
- 縦覧制度 納税義務者が自己の資産について固定資産課税台帳に登録された内容を確認できる制度です。
- ※縦覧や閲覧をする際は、申請者の本人確認書類(マイナンバーカード、運転免許証など)が必要です。
- 町 税務課 ☎(34) 11112

図書館・郷土資料館特別開館について

悠里館は祝日を休館としていますが、ゴールデンウィークの期間は特別に開館します。この機会にぜひ来館ください。

- 回 5月3日(金)～5日(日)
- 開館時間 図書館 10時～17時
- 郷土資料館 9時～16時30分
- 郷土資料館の入館は16時まで
- 町 図書館 ☎(34) 87000
- 郷土資料館 ☎(34) 87001

農業用水の通水が始まります

農業用水路が満水状態となり、水路付近での遊びは大変危険です。遊んでいる子どもを見かけたら地域のみならず声かけをお願いします。

- 回 5月10日(金)～毎週金曜日 9時30分～11時30分全15回程度
- 回 5月15日(水)～毎週水曜日 19時～21時(全15回程度)
- 町 佐藤記念体育館 ☎(34) 13119

募集

- 主催 百理町バドミントン協会
- 町 佐藤記念体育館 ☎(34) 42511
- 回 5月10日(金)～毎週金曜日 9時30分～11時30分全15回程度
- 回 5月15日(水)～毎週水曜日 19時～21時(全15回程度)
- 町 佐藤記念体育館 ☎(34) 13119

社協サロン「ふらっと」参加者募集

- どなたでも「ふらっと」立ち寄れるお茶のみサロンを開設しています。申込不要・時間内出入り自由です。
- 回 4月16日(火) 10時～12時
- 町 中央公民館 第2研修室
- 町 社会福祉協議会 ☎(34) 75511

クラフトバンドでMYバッグ作り講座受講生募集

クラフトバンドでカール模様が素敵なトートバッグを作ります。初心者大歓迎です。

- 回 5月21日(火)・22日(水) 9時～12時
- 町 働く婦人の家 ☎(34) 15555

ピラティス教室(前期)受講生募集

体のコア(腹部の深層筋・臀部の筋肉・脊柱まわり)の筋力を鍛え、身体の歪みを整えます。

- 回 5月14日(火)～7月9日(火) 毎月第2・4火曜日 10時～11時30分(全5回)
- 町 佐藤記念体育館 ☎(34) 31111

税金情報

令和5年度の税金に納め忘れはありませんか。納付状況の確認は税務課へ問い合わせください。

お家でできる簡単トレーニング
教室講座受講生募集

自宅が簡単にできるトレーニングを学び日頃の運動不足を解消しませんか。

5月10・24日(金)、6月7・21・28日(金)13時30分～15時(全5回)

町内在住者(医師に運動を制限されている方)
働く婦人の家

10人※託児あり
受講料500円

4月8日(月)までに直接または電話、下記から申し込み

逢隈地区交流センター
☎(34)15555



米粉パンづくり教室(前期)受講生募集

気軽に楽しくパンづくりにチャレンジしてみませんか?

5月～9月毎月第2木曜日
9時30分～12時(全5回)

中央公民館 調理実習室
町内在住者(初心者優先)

20人(定員を超えた場合は抽選)
受講料500円

材料代1回あたり600円程度
佐藤 美津子氏

4月1日(月)～10日(水)までに直接

巨理地区交流センター
☎(34)31111

巨理町子ども子育て支援審議会
委員を公募します

子ども・子育て支援審議会は、子育て支援などに関する意見を幅広く出し合い、施策の充実につなげることを目的としています。

町内在住の18歳以上の方で、原則0歳から高校3年生までの子どもを持つ保護者

※託児(生後6カ月以上)を希望される方は、相談ください。

※職務内容など詳しくは町公式HPを確認ください。

3人

4月1日(月)～12日(金)までに町公式HP内「巨理町子ども・子育て支援審議会」掲載の応募用紙に記入のうえ、郵送または直接申し込みください。

子ども未来課☎(34)12225
〒989-12393(住所不要)

スマホ教室受講生募集

①4月9日(火)、②25日(木)13時30分～15時30分

①吉田地区交流センター
(第4研修室)

②巨理町コワーキングスペース(悠里館5階)

スマホの基本操作やLINE、巨理町LINE公式アカウントの使い方

各回先着15人
各開催日の前日までに電話または下記から申し込み

企画課☎(34)05005



荒浜にぎわい回廊商店街の空き区画
の新たな出店者を募集しています

町と(一社)巨理町荒浜にぎわい回廊商店街では、商店街の活性化を図るため、他の商店と一緒に商店街や地域を盛り上げる事業者を募集しています。

空き区画所在地
荒浜字築港通り34-26の一部

小売店や飲食店、その他サービス業で、一般の消費者を顧客とし、集客効果があり地域の活性化に寄与する事業。ただし、「風俗営業等の規制及び業務の適正化等に関する法律」(昭和23年法律12号)第2条に規定する業種を除く。

※詳しくは、町公式HPを確認ください。
商工観光課☎(34)05133



子育てサポーター養成講座受講生募集

子どもが好きな方、子育て支援に興味のある方、何かを始めたいと思っている方、一緒に学んで子育て家庭の手伝いをしませんか?先輩ママや子育て中のママが活躍中。お子さんと一緒に参加も可能です。

4月19日(金)、24日(水)、25日(木)9時30分～12時

役場2階 中会議室

シルバー人材センター会員募集

町内在住で60歳以上の健康で働く意欲とボランティア精神を抱いている方

4月9日(火)または23日(火)10時から入会説明会(要申込)に参加のうえ申し込み

シルバー人材センター相談室
(公社)巨理町シルバー人材センター☎(34)88000

認知症カフェ「ほっこり」参加者募集

認知症について勉強します。相談もできます。申込不要・時間内出入り自由です。

4月24日(水)10時～11時30分
保健福祉センター
いきいきホール

物忘れがある方やその家族、認知症に関する方どなたでも
キャラバンメイト

「認知症サポーターになる」
(10時30分)

地域包括支援センター
☎(34)13331

認知症カフェ「ほっこり」参加者募集

飲み物とおいしいお菓子を食べながら、ゆっくりとした時間を過ごしませんか?講演やイベントはありません。申込不要・時間内出入り自由です。

4月10日(水)13時～14時
Cafe♡悠里館2階

物忘れがある方、家族、認知症に関心のある方どなたでも

講座終了後に、町の「子育てサポーター」としてボランティア活動をする意欲のある方(年齢・性別不問)

15人程度
無料

4月12日(金)までに下記から申し込み

生涯学習課☎(34)0510



令和6年度「健康教室おたっしや」参加者募集

いつまでも元気で暮らせるように、地域の皆さんと楽しく体操ができる教室を開催します。一緒に体を動かしてお連者になりましょう!申し込み不要です。

4月5日(金)～令和7年3月28日(金)

毎週金曜日10時～11時30分

第1金曜 農村環境改善センター(吉田地区交流センター)

第2金曜 上浜街道住宅集会所

第3金曜 西木倉住宅集会所

第4金曜 下波田南集会所

※祝日などにより、日程が変更する場合があります。

健康づくりに興味のある方(年齢不問)

無料
運動インストラクター、看護師
運動靴、タオル、飲み物など

地域包括支援センター
☎(34)13331

ヨガ教室受講生募集

ヨガで心身ともにリラックスして明日への活力を養いませんか?

5月8日・15日・22日・6月5日・12日(水)19時～21時

中央公民館
町内在住者

15人(定員を超えた場合は抽選)
500円

ヨガマットまたはバスタオル、飲み物

鈴木 恵以子氏

4月1日(月)～10日(水)までに直接

巨理地区交流センター
☎(34)31111

巨理町地球温暖化対策実行計画(区域施策編)(案)に対する意見を公募します

町の自然的・社会的条件に応じて、温室効果ガスの排出量削減などを総合的に推進するために、計画期間内に達成すべき目標の設定やそれを計画的に進めるための施策を定めた「巨理町地球温暖化対策実行計画(区域施策編)」を策定するにあたって、素案を公表し、

町民や事業所のみならずからの意見を募集します。

4月10日(水)～24日(水)※必着

町内在住者、町内に通勤・通学し

子育て支援情報

内容	対象者	日にち	時間	場所	問い合わせ
絵本の読み聞かせ「おはなしぼけっと」 ※申込不要	未就学の子と保護者	4月16日(火)	①10:00～10:15 ②11:00～11:15	中央児童センター	地域子育て支援センターあり ☎32-0720
出張ファミサポひろば (利用についての相談・入会受付など) ※会員証用に写真撮影あり。	子育て中の方 興味がある方	4月17日(水)	10:00～11:30	中央児童センター	ファミリーサポートセンター ☎23-1290
育児講座「ママのほっとタイム～ベビヨガ～」 講師:白井 美由紀氏 ※定員12組、要申込4月4日(木)～	4ヵ月～2歳未満の子と保護者	4月18日(木)	10:00～11:00	中央児童センター	地域子育て支援センターあり ☎32-0720
のびのび「ボールプールであそぼう!」 ※定員10組、要申込4月11日(木)～	2歳以上の子と保護者	4月25日(木)	10:15～11:00	中央児童センター	地域子育て支援センターあり ☎32-0720

今月の悠里館ギャラリー展示 図書館☎(34-8700)

「宮城面友会 会員作品の展示」期間:4月1日(月)～29日(月)

義歯(入れ歯)の「名入れ」希望者・8020達成者募集

岩沼歯科医師会と町による「歯と口と健康のつどい」を開催します。当日、会場にて歯科技工士が無料で現在お使いの義歯(入れ歯)に名入れをします。また、町内在住の8020達成者80歳で自分の歯が20本以上ある方を表彰します。5月31日(金)までに岩沼歯科医師会の歯科医院で健診を受けてください。

※名入れをされた方には、義歯ケースをプレゼントします。

※義歯の大きさによって名入れができない場合があります。予めご了承ください。

7月6日(土)

保健福祉センター

先着13組(一人上下一組まで)

4月1日(月)～6月14日(金)までに電話

健康推進課☎(34)0524



催し

ジョイフルふれあいパーティー

結婚を誠実に考えている男女のための交流会です。会話を中心とした素敵な時間を楽しんでみませんか。

4月21日(日) 13時～16時

工スポールみやぎ
 (仙台市宮城野区幸町4-5-1)
 40～49歳の独身男女
 男性4千円、女性3千円
 男女各18人(定員を超えた場合は抽選)

4月14日(日) 12時までに電話または公式HPより申し込み
 みやぎ青年婚活サポートセンター
 火曜定休 ☎02(293)4638

第41回 春の山野草展

4月27日(土)～29日(月)
 9時～16時まで
 中央公民館 1階ロビー
 無料
 亘理山野草会 近江
 ☎090(89929)6646

ワールドカフェ・ベトナム

外国文化についての理解を深める交流会です。ベトナムコーヒーや蓮茶、ベトナムのお菓子を楽しみながら、県内在住ベトナム人の方から現地の文化を学びます。身近な国際交流にぜひ参加ください。

4月20日(土) 14時～15時30分
 中央公民館 視聴覚室

300円
 電話またはメール
 国際交流協会あたり
 ☎(34)6396
 wawatar@gmail.com

第26回収蔵資料展

令和2年度に寄贈された歴史民俗資料を、16点展示しています。展示品は、亘理領主伊達邦成の書や甲冑、念仏講用具、教育関係の資料などです。広報わたり2月号のお知らせから展示数を増やしています。ぜひご覧ください。

5月12日(日)まで
 9時～16時30分(入館は16時まで)
 ※月曜日、毎月最終金曜日除く
 郷土資料館 企画展示室
 無料
 郷土資料館 ☎(34)8701

映画会

4月20日(土) 14時～
 悠里館3階視聴覚ホール
 タイトル 「そして父になる」(125分)
 図書館 ☎(34)8700

おはなし会

4月6・20日(土) 幼児～小学生向け
 4月11・25日(土) 0～3歳児向け
 10時30分～11時
 子ども読書コーナー
 図書館 ☎(34)8700

スペシャルおはなし会

4月23日からの「子ども読書週間」に

ありがとうございます

株式会社T・Sホースシューイング(仙台市)から企業版ふるさと納税を活用した寄附

亘理町まち・ひと・しごと創生推進事業における若い世代の就農への支援として、10万円が寄附されました。

株式会社中央特殊興業(柴田町)から寄贈

町の未来を支える子どもたちへの支援として、三菱鉛筆ジェットストリームタッチペン432本が寄贈されました。

大会結果

結果は、第3位まで掲載していません。また、氏名については、主催団体からの申し出のとおり掲載しています。

※敬称略
 第71回亘理クロスカントリー大会
 (2月11日亘理中学校)

- 優勝 奥山 琥珀
- 準優勝 阿部 敏人
- 第3位 市川 大夢
- 中学女子3キロ 優勝 男尾 結衣
- 準優勝 鈴木 かのん

ちなみ、「スペシャルおはなし会」を開催します。ぜひお越しください。

相談

仙台弁護士会無料法律相談会開催

日頃抱えているさまざまな問題解決の手伝いをするため、仙台弁護士会と共催で「無料法律相談会」を開設します。秘密は厳守します。

4月27日(土) 10時～12時

役場1階 相談室1A

相談内容

相続・遺言、住環境、夫婦・男女間の問題、労働、借金、事故・損害賠償、近隣問題、法的手続きなど

相談員

弁護士 町内在住者

4人(1人30分)※要予約

4月1日(月)～19日(金)までに電話

町民生活課 ☎(34)1113

農林水産物産品評会りんご部門表彰

宮城県で「令和5年度宮城県農林水産物産品評会 果実(りんご)部門」が開催され、片平果樹園の片平洋介氏(上大畑)が作ったりんご「ふじ」が宮城県知事賞を受賞されました。



いつまでもお元気に 数え100歳のお祝い

数え年100歳を迎えた方に、特別敬老祝金や祝詞、花束が贈呈されました。

みなさんいつまでもお元気で。

阿部 トシノさん

(南町北・大正14年3月13日生)

佐々木 ひで子さん

(南城東・大正14年3月16日生)

三富 シミ子さん

(新町北・大正14年3月26日生)

石川県能登町へ支援金を送付しました

2月22日と3月22日に、町に設置した能登町への支援募金箱で集まった支援募金計211万2千円を能登町へ送付しました。能登町から届いた受領書には、大森凡世能登町長からの感謝のメッセージが記されていました。みなさんの支援と協力ありがとうございました。

(広告) 清水法律事務所 仙台弁護士会所属 弁護士 清水 健

借金 債権回収 離婚相談 相続 遺言 会社関係
 交通事故 成年後見 労働問題 慰謝料 契約書作成等

ご相談料 30分 5,500円(税込) ただし、一定の要件等を満たしている個人の方の相談は無料です。

角田市角田字中島下148番地6 オオトシビル1階 ☎0224(87)6315

(広告) やさしい ほけん相談室 無料相談

もっと気軽に保険相談、何度でも納得いくまでお手伝い!

くるまの保険: 自動車保険、バイク保険、自賠責保険 etc.

すまいの保険: 火災保険、地震保険、企業の地震 etc.

カラダの保険: 生命保険、がん保険、医療保険 etc.

株式会社アイエヌエス企画 角田市角田字屋町4-4 Tel: 0224-62-0850 アイエヌエス企画

(広告)

今までにない 新車の得する新しい 乗り方!

スーパー乗るだけセット!
SNS

月々車にかかる費用が全てコミコミ

車両代 車検代 自動車税 諸費用 メンテナンス代

11,000円(税込)〜

マイカー7年間コミコミプラン



SUZUKI スイフトHYV FX **SUZUKI** ハスラーHYBRID G

国土交通省指定 優良車検工場 **びったり車検** 板金・塗装館 **地域No.1** スズキ車販売台数

スズキわたり

お客様無料相談ダイヤル

0120 FreeDial **0120-872-489**

〒989-2381 宮城県亘理郡亘理町達限上郡字上 264



(広告)

DRONE Home Service



点検・撮影 スクール	雨どい 清掃・交換	屋根・外壁 塗装・修理	瓦屋根 修理・交換	太陽光発電 蓄電池
解体工事 処分・修繕	大工仕事 扉・床・天井	樹木伐採 剪定・処分	高所作業 レッカー作業	内装工事 外構工事

小さなことでも連絡ください

出張・相談・見積り無料

ドローンホームサービス

DRONE HOME SERVICE

989-2383 宮城県亘理郡亘理町達限田沢字川窪11-29
担当/佐藤 090-1061-1218

FREE 0120-961-891

亘理山元商工会会員

(広告)

司法書士法人 わたりやまもと

- ◎不動産、預貯金等各種相続手続き
- ◎遺言書の作成 ◎不動産の名義変更
- ◎会社の登記 ◎借金、過払い金
- ◎その他法律相談、...

お気軽にお電話ください

無料相談 受付中 ☎0120-438-394

受付時間 月曜～土曜 10時～18時
※時間外、日・祝のご予約も応相談。

やまもと事務所
宮城県亘理郡山元町山寺字山下 89番地

相談室

司法書士法人わたりやまもと



(広告)

お車のことならせんぶ! クロスキ自動車に おまかせください!



車検 メンテナンス 修理 車両販売 自動車保険 ロードサービス

自動車保険も点検しませんか?
無料診断いたします

株式会社クロスキ自動車
〒989-2341 亘理郡亘理町長瀬字中橋30-1
TEL 0223-34-1133

お気軽にお問い合わせください

さらに詳しい情報はホームページで!



KURSAKI MOTORS