

広報わたり

# WATARI

2024  
令和6年

2

No.690



ありがとうございますお母さん

私たち二十歳になりました



社会人でも頑張ろうね!



全員集合!



最高の仲間たち

巨理町役場 LINE 公式アカウント  
友だち登録はこちら!



ID

@watari\_town

●令和6年  
巨理町二十歳のつどい

# 無限の可能性！二十歳の抱負！



森悠綺さん 佐藤まこさん 笹木紘仁さん 横山祥子さん 綾部大海さん  
 小野真拓さん 氏家立樹さん 三品美紅さん 日下萌さん 丸子竜駒さん



## 令和6年 巨理町二十歳のつどい

問 生涯学習課 (☎34-0510)

### 世帯数と人口

令和5年12月31日現在

|     |          |        |
|-----|----------|--------|
| 世帯数 | 13,332世帯 | (3世帯増) |
| 総数  | 33,079人  | (19人減) |
| 男   | 16,272人  | (5人減)  |
| 女   | 16,807人  | (14人減) |

※ ( ) 内は前月比

問 町民生活課 (☎34-1113)

### 目次

2月号 No.690

- 2 令和6年 巨理町二十歳のつどい
- 4 叙勲の栄誉
- 5 書かなくてよい！待たなくてよい！  
らくらく♪窓口証明書交付サービス開始！
- 6 NEWS & NEWS
- 8 令和6年度 各種健康診査のご案内
- 10 令和6年度 町民税・県民税申告のお知らせ
- 12 物価高騰に対する給付金のお知らせ
- 13 巨理町メール配信サービス『ほっとメール便』終了のお知らせ
- 15 巨理町地域おこし協力隊だより
- 16 ふれあいと健康のひろば(休日当番医など)
- 18 おしらせひろば



#### 今月の表紙

巨理町二十歳のつどいでのコマ。

当日は、371人が二十歳の門出を迎え、新たな道への大きな一歩を踏み出しました。

式典での出席者の晴れ晴れしい表情から、これからの未来に向けた希望や強い決意が感じられました。

### 輝く未来に向かい 新たな門出

令和6年巨理町二十歳のつどいが1月7日に中央公民館で挙行され、平成16年4月2日までに生まれた371人(男208人・女163人)が新たな門出を迎えました。

当日は色鮮やかな着物やほかま、スーツに身を包み、友人との再会に喜びながら写真を撮る出席者の姿が見られました。

式典では、はじめに令和6年能登半島地震で亡くなられた方々に出席者全員で黙とうを捧げました。

山田町長は式辞で「夢と希望に向かって失敗を恐れず、何事にも精一杯挑戦してほしい。」とエールを贈りました。

また、出席者を代表して登壇した佐藤瑛士さん(一部)と丸子竜駒さん(二部)は、「まだまだ未熟ですが、気持ちを新たに、目標に向かって精進します。」と決意を述べました。



# らくらく♪ 書かなくてよい! 待たなくてよい!

## 窓口証明書交付サービス開始!

2月1日(木)から、マイナンバーカードを利用して申請書を書かずにタッチパネルの操作で証明書発行ができる端末を設置した「らくらく窓口コーナー」を開設します。マイナンバーカードをお持ちの方はぜひ利用ください。



### ■詳細

- 場所 町民生活課
- 時間 平日8:30~17:15  
※土・日、祝日、年末年始、メンテナンス時などを除く
- 対象 町に住民登録がある方
- 必要物 マイナンバーカード、利用者証明用電子証明書の暗証番号(4ケタ)
- 証明書 住民票の写し、印鑑証明書、課税(所得)証明書、戸籍謄本・抄本、戸籍の附票謄本・抄本  
※コンビニ交付サービスと同一のもの  
※戸籍謄本・抄本、戸籍の附票謄本・抄本は、本籍地が町内の方のみ
- 手数料 窓口での料金と同一

### ■利用方法

#### STEP1

マイナンバーカードを持って町民生活課窓口へ



#### STEP2

カードを端末にセットし、暗証番号を入力して証明書を申請



#### STEP3

プリンターから印刷された受付票を窓口へ持っていく

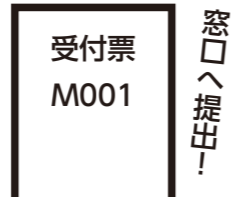

#### STEP4

受付票と交換で証明書を受け取り、手数料を支払う



スマホひとつでコンビニ交付ができちゃう!

## スマホにマイナンバーカードの機能を搭載しよう!

マイナンバーカードを持っている方は、自分のスマートフォンに電子証明書の機能を搭載することができます。機能を搭載すると、スマホひとつでマイナポータルからオンライン申請や自己情報の確認ができるようになります。さらに2月1日(木)からは、コンビニ交付および上記らくらく窓口コーナーでも、スマホを使った手続きが可能です。機能は今後も拡大予定ですので、ぜひ利用ください。

なお、スマホ用電子証明書の利用をはじめる際は、事前にマイナポータルアプリから申し込みが必要です。詳しくは、二次元コードから公式HPを確認ください。

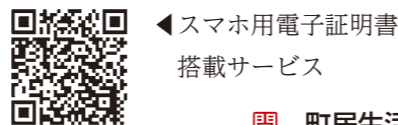

町民生活課 ☎34-1113

## 叙勲の栄誉

高齢者叙勲受章者が令和5年12月1日付けで発表されました。

### 高齢者叙勲

瑞宝双光章

伊東 隆 氏  
(元 法務事務官)

※叙勲を受章された方の紹介については、発表の住所地从ら巨理町民と確認できた方で、受章者本人から掲載の了承を得られた方のみ掲載しています。



▲だて牛乳を使用したプリンと伊達市が誇る三元豚のホエー豚

### 北海道伊達市ご当地商品

- ・牧家の白いプリン
- ・牧家のクレームブリュレ
- ・牧家の塩キャラメルプリン
- ・牧家のクラシックチーズケーキ
- ・黄金豚ジンギスカン
- ・黄金豚みそ漬
- ・黄金豚生姜焼き

### 大分県日出町ご当地商品

- ・農産物加工場で作った焼肉のタレ
- ・割干し大根
- ・ごぼう茶

今後も季節によって、さまざまな商品が追加される予定ですので、お楽しみに!



▲日出町の新鮮な野菜や果物で作られた焼肉のタレと割干し大根、ごぼう茶

町では、北海道伊達市と大分県日出町を町民のみなさんにより身近に感じてもらうため、鳥の海ふれあい市場の協力のもと、両市町のご当地商品を販売することになりました。

ふるさと姉妹都市「北海道伊達市」と友好都市「大分県日出町」の特産品を販売中!

### お買い求めはこちらで!



鳥の海ふれあい市場  
(☎35-2228)  
荒浜字築港通り6-22  
営業時間 9:00~17:00

町にゆかりがある伊達市と日出町の魅力あふれる商品を集めました。それぞれの土地ならではの商品が勢ぞろいしていますので、この機会にぜひお手にとってみてください。商品をつけに町とのつながりを感じていただければ嬉しいです。



鳥の海ふれあい市場 副店長 横田 美保子さん

### 土屋品子復興大臣来町 町の復興状況を視察

12月27日、土屋品子復興大臣が町を訪れ、東日本大震災で被災した荒浜地区の復興状況を視察しました。

鳥の海公園に到着した土屋大臣は、はじめに鎮魂の碑に献花を行い、黙とうを捧げた後、山田町長から震災直後の町の被害状況や、整備された堤防、かさ上げ道路などについて説明を受けました。

その後、鳥の海ふれあい市場に移動した土屋大臣は、店内に並ぶ水産物や町の特産品を使用した加工品などを見て回り、震災後の入荷や販売状況について質問するなど、町の復興状況を熱心に確認していました。また、町内で農業・水産業・商工業の各分野で活躍されている方々と昼食を共にしながら、有意義な情報交換も行われました。



町内産のほっき貝を眺める土屋大臣

### 新たな年に願いを込めて 荒浜漁港豊漁祈願

1月5日、宮城県漁業協同組合仙南支所（巨理）魚市場で、漁業関係者約50人が集まり、今年一年の豊漁を願う式典が執り行われました。

式では、宮城県漁業協同組合仙南支所（巨理）の菊地幹彦運営委員長が、「昨年从不漁が続いていることに加えて、水揚げされる魚種も変化している。これらの状況の変化に対応しながら、町内産の魚介類を消費者のみならず、町に届けるため、尽力していきたい。」とあいさつした後、参加者全員で手締めを行い、今年一年の豊漁を祈願しました。



あいさつをする菊地運営委員長



無火災を祈願する消防団員たち

### 思いを一つに無火災祈願 巨理町消防出初式

1月7日、巨理町消防出初式が防災倉庫前で執り行われました。

はじめに、参加者全員が巨理神社の方角に向けて最敬礼を行い、今年一年の無火災を祈願しました。

式で、山田町長は、「本年もこれまでの教訓を生かし、災害に強い、安全安心のまちづくりを充実強化させるため全力を尽くします。」とあいさつしました。続いて平間団長が「団員には日頃からの訓練に精進され、消防・防災技術の向上を図り、有事の際には地域住民の負託に応えられるよう準備願います。」と訓辞を述べました。



代表者の発表に耳を傾ける地域住民たち

### みんなで築く災害に強いまち 逢隈地域シンポジウム

1月13日、第36回逢隈地域シンポジウムがJAみやぎ巨理本所で開催され、小学生から大人までの6人が、「災害に強いまちづくり〜私たちにできること〜」をテーマに逢隈地区への思いを発表しました。

このうち、逢隈小学校の齋虎之介さんは、地域の問題点として、「災害時に避難するための高い建物がないこと」と「過去の水害の被害状況を知る人が少ないこと」の2点を挙げ、避難タワーの建設や水害浸水表示板の設置を提案しました。  
当日は地域住民約120人が会場に詰めかけ、それぞれの発表に耳を傾けながら、メモを取る姿が見られました。

### 12年前の恩返しをいま 石川県能登町へ職員派遣

平成24年度に、東日本大震災の復旧復興業務に2人の職員を派遣し、町を支援した石川県能登町が、令和6年能登半島地震で甚大な被害を受けたことから、1月4日に町の職員6人を派遣しました。

出発式で山田町長が、「震災時に支障いただいた恩を返すため、全力で頑張ってきてほしい。」と激励すると、派遣職員の代表は、「被災地の皆さんの心に寄り添った支援を心掛け、作業にあたります。」と力強く応えました。  
町は、能登町へ1月14日まで計18人の職員を派遣し、派遣職員たちは給水活動や震災の経験を活かした情報提供など、さまざまな災害対応にあたりました。



山田町長から激励を受ける派遣職員たち

## スマホ教室を各地区で開催しています！

### 開催情報

定員 各回先着15人  
予約 開催日の1週間前まで  
内容 初心者向けの基本操作  
LINEサービスの使い方

- 初心者大歓迎
- 参加費無料
- スマホなしOK

予約はこちら

企画課  
☎34-0505



| 日付       | 時間          |             | 開催場所       |
|----------|-------------|-------------|------------|
|          | 午前の部        | 午後の部        |            |
| 2月13日(火) | 10:00~12:00 | -           | 高須賀公会堂     |
|          | -           | 13:30~15:30 | 荒浜地区交流センター |
| 15日(木)   | 10:00~12:00 | -           | 西木倉集会所     |
| 20日(火)   |             |             | 箱根田東公会堂    |
| 22日(木)   | -           | -           | 港町集会所      |
| 27日(火)   | 10:00~12:00 | 13:30~15:30 | 鳥屋崎公会堂     |
| 29日(木)   |             |             | 上郡公会堂      |
| 3月5日(火)  | -           | 13:30~15:30 | 下郡公会堂      |
|          |             |             | 小山公会堂      |
| 7日(木)    | 10:00~12:00 | 13:30~15:30 | 田沢活性化センター  |
|          |             |             | 早川公会堂      |



### 石川県能登町への支援金募金箱を設置しています

令和6年能登半島地震により石川県能登町で被災された方々を支援するため、役場、図書館、各地区交流センター、わたり温泉鳥の海の計7カ所に支援金募金箱を設置しています。集まった募金は、全額能登町へ寄附します。

また、令和6年能登半島地震で被害にあった地域全体への支援金募金箱も福祉課に設置しています。

みなさんの支援と協力をよろしくお願いいたします。

☎ 総務課 (☎34-1111)



## 令和6年度 各種健康診査予定表

特定・シルバー・若人健診（集団健診）、結核・肺がん検診、大腸がん検診は「総合健診」として、同時に実施しています。

♥「健康診査」は、加入している健康保険や年齢によって健診の種類が違います

| 健康診査の種類      | 対象者<br>(年齢は令和7年4月1日時点)   | 検査内容            | 個人負担金  | 実施予定時期            |
|--------------|--|-----------------|--------|-------------------|
| 健康診査<br>特定健診 | 40～74歳の巨理町国保加入者<br>申込不要 対象者へ個別に通知                              | 身体計測、血液検査、心電図など | 無料     | 集団健診<br>8月下旬～9月上旬 |
|              | 40～74歳の上記以外の医療保険加入者は、加入の医療保険者（協会けんぽ、企業の健康保険組合、勤務先など）へ問い合わせください |                 |        | 個別健診              |
| 若人健診         | 20～39歳の方   | 身体計測、血液検査など     | 2,000円 | 7月～12月            |
| シルバー健診       | 75歳以上の方  | 身体計測、血液検査など     | 無料     |                   |

♥「がん検診」は、検診によって対象年齢が違います

※胃がん・乳がん・大腸がん・肺がんは、日本人のがん死亡率の上位に位置しています。

| がん検診の種類            | 対象者<br>(年齢は令和7年4月1日時点)                     | 検査内容                     | 個人負担金  | 実施予定時期              |
|--------------------|--|--------------------------|--------|---------------------|
| 胃がん検診              | 30～79歳の方                                   | 胃部エックス線検査（バリウム検査）        | 2,500円 | 5月中旬～6月上旬           |
| 肺がんCT検診            | 55・60・65歳の方                                | 胸部CT検査                   | 5,000円 | 6月下旬                |
| 結核・肺がん検診<br>※1     | 40～64歳の方                                   | 胸部エックス線検査                | 500円   | 8月下旬～9月上旬           |
|                    | 65歳以上の方                                    |                          | 無料     |                     |
| 子宮頸がん検診<br>※2※4    | 20歳以上の女性                                   | 頸部がん検診<br>問診、内診、子宮の細胞の検査 | 3,000円 | 医療機関検診<br>9月上旬～11月末 |
|                    | 頸部がん検診受診者で医師の指示があった方                       | 体部がん検診<br>内診、子宮の細胞の検査    | 3,000円 | 検診車検診<br>令和7年1月下旬   |
| 大腸がん検診※5           | 40歳以上の方                                    | 便潜血反応検査（2日法）             | 700円   | 8月下旬～9月上旬           |
| 乳がん検診<br>※3※6      | 30～39歳の女性                                  | 問診、超音波検査                 | 1,500円 | 令和7年<br>1月上旬～中旬     |
|                    | 40歳以上の女性で<br>前年度未受診者                       | 問診、マンモグラフィ検査（2方向）        | 3,500円 |                     |
|                    | 65歳以上の女性で<br>前年度未受診者                       | 問診、マンモグラフィ検査（1方向）        | 2,000円 |                     |
| 前立腺がん検診            | 50～79歳の男性                                  | 血液検査（PSA検査）              | 1,000円 | 令和7年1月下旬            |
| 骨粗しょう症検診           | 40・45・50・55・60・65・70歳の女性<br>申込不要 対象者へ個別に通知 | 骨密度測定（くるぶし付近の超音波検査）      | 1,000円 | 令和7年1月中旬            |
| その他の検診<br>肝炎ウイルス検診 | 40歳の方<br>申込不要 対象者へ個別に通知                    | 血液検査                     | 無料     | 10月～<br>令和7年2月末     |
|                    | 5年度の特定健診結果でALTの値が要指導域の方<br>申込不要 対象者へ個別に通知  |                          | 1,000円 |                     |
| 歯周病検診              | 40・50・60・70歳の方<br>申込不要                     | 歯科・歯周疾患健診、歯科保健指導         | 無料     | 6月～11月              |
| 妊婦歯科健康診査           | 妊娠中の方<br>申込不要                              | 歯科・歯周疾患健診、歯科保健指導         | 無料     | 妊娠期間中               |

## 令和6年度 各種健康診査のご案内

「令和6年度各種健康診査等申込みのご案内」を20歳以上の方がいる全世帯へ2月上旬に郵送します。

同封の申込書において、**令和6年度実施予定の検診（健診）を一括で申し込むことができます。**

**提出先：健康推進課**

**提出期限：2月28日（水）**

⑨申込書は各種健康診査の受診状況調査を兼ねています。健康診査を受診されない場合も、必ず提出してください。

### <注意事項>

- ※1 肺がん検診におけるかくたん細胞診検査対象者の喫煙指数とは、「1日の喫煙本数×喫煙年数」の数値です。
- ※2 子宮頸がん検診の指定医療機関は、スズキ記念病院（岩沼市）、山本クリニック（岩沼市）、スマイル結城クリニック（岩沼市）です。[予定]
- ※3 乳がん検診について、40歳以上の方は、前年度未受診だった方のみ受診できます。なお、30～39歳の方および下記無料検診対象者（※6）は、前年度に受診をしても受診できます。

### <無料検診対象者の案内>

- ※4 21・26・31・36・41歳の女性は、子宮頸がん検診を無料で受診できます。
- ※5 41・46・51・56・61歳は、大腸がん検診を無料で受診できます。
- ※6 41・46・51・56・61歳の女性は、乳がん検診を無料で受診できます。

申込書に同封する「令和6年度各種健康診査等申込みのご案内」をよく読んでから、期限までに提出してください！



けんしんで安心

申し込む検診には「○」を、申し込まない場合は申し込まない「理由の番号」を記入してください。

健康推進課 ☎34-0524

# 令和6年度

## 町民税・県民税申告のお知らせ

町・県民税は、わたしたちのまちづくりを行うための大切な財源です。みなさんの申告により正しく課税され、安全で豊かな暮らしを築くために役立てられています。忘れずに申告しましょう。

### 申告が必要な方

令和6年1月1日現在で町内に住所を有し、令和5年1月1日から12月31日までに、給与・農業・営業・不動産などの所得があった方。

農業・営業などの事業所得がある方は、帳簿や伝票を整理し、収支内訳書を作成のうえ申告してください。整理されていない方はその場で申告できません。

また、失業中の方、別居している親族の扶養になっている方など、所得がない方も申告が必要です。

※一カ所からの給与所得のみで年末調整が済んでおり、かつ勤務先から町へ給与支払報告書が送付されている場合は申告の必要はありません。

### 持参するもの

①マイナンバーカード、または番号通知カードと免許証などの身分証明書

- ② 給与・年金の源泉徴収票
- ③ 事業収入・経費の内訳書
- ④ 国民年金支払証明、生命・地震保険料控除証明などの控除関係書類
- ⑤ 税務署からの確定申告のお知らせ（税務署から届いた方）

### 注意ください

※申告が遅れた場合、所得に関する証明書の発行や、国民健康保険税の軽減判定ができないなど、各種の支援策面で不利になることがあります。※青色申告の方はアズテックミュージアムの確定申告作成会場で申告してください。

※発熱やせきなどの症状があり、感染症が疑われる場合は申告会場への来場を控え、税務課へ問い合わせください。

# 町民税・県民税の算出方法

住民税（町民税・県民税）は、前年中の所得（収入金額から必要経費などを控除した金額）をもとにして計算されます。

◆**計算方法**（分離課税の所得がある場合は計算方法が異なります。）

- ◇ 所得金額 - 所得控除 A = 課税所得金額 …①
- ◇ ① × 税率 B - 税額控除 C = 所得割額 …②
- ◇ ② + 均等割額 D = 町民税・県民税額

**A 所得控除額一覧表** ※控除額は住民税のものであり、所得税の控除額とは異なりますので注意願います。

|  |   |                   |
|--|---|-------------------|
| 雑損控除   | イ. (損失額-保険金等による補填額) - (総所得金額等×10%)<br>ロ. 損失金額のうち災害関連支出の額-5万円<br>※イ・ロいずれかの金額   |                   |
| 医療費控除  | イ. 保険金等で補填された後の年間負担額が総所得金額等の5%<br>か10万円のいずれか低い金額を超える時その超える金額(限度額200万円)<br>ロ. スイッチOTC医薬品の年間購入額が1万2千円を超える額<br>(限度額8万8千円) [セルフメディケーション税制]<br>※イ・ロいずれかの金額 |                   |
| 社会保険料控除  | 全 額   |                   |
| 小規模企業共済等掛金控除   | 全 額   |                   |
| 生命保険料控除  | 区 分   | 支払金額              |
|  | 新契約   | 12,000円まで         |
|  |   | 12,001円～32,000円まで |
|  |   | 32,001円～56,000円まで |
|  |   | 56,001円～          |
|  | 旧契約   | 15,000円まで         |
|  |   | 15,001円～40,000円まで |
|  |   | 40,001円～70,000円まで |
| 70,001円～   |   |                   |
| 一般生命保険料、介護医療保険料及び個人年金保険料について、それぞれ上の算式により計算した控除額の合計額(限度額70,000円)<br>一般生命保険料又は個人年金保険料については、新契約と旧契約の双方について控除の適用を受ける場合、新契約と旧契約それぞれ上の算式により計算した控除額の合計額(限度額28,000円) |   |                   |
| 控除額  | 全額  |                   |
| 控除額  | 支払額×1/2+ 6,000円   |                   |
| 控除額  | 支払額×1/4+14,000円   |                   |
| 控除額  | 28,000円   |                   |
| 控除額  | 全額  |                   |
| 控除額  | 支払額×1/2+ 7,500円   |                   |
| 控除額  | 支払額×1/4+17,500円   |                   |
| 控除額  | 35,000円   |                   |
| 控除額  | 全額  |                   |
| 控除額  | 支払額×1/2   |                   |
| 控除額  | 25,000円   |                   |
| 地震保険料控除  | 5,000円まで  | 全額                |
|  | 5,001円～15,000円まで  | 支払額×1/2+2,500円    |
|  | 15,001円～  | 10,000円           |
| 地震保険料、旧長期契約の両方がある場合は、限度額25,000円  |   |                   |
| 障害者控除  | 一般の障害者  | 260,000円          |
|  | 特別の障害者  | 300,000円          |
|  | うち同居の特別障害者  | 530,000円          |
| 寡 婦 控 除  | 260,000円  |                   |
| ひとり親控除   | 300,000円  |                   |
| 勤 労 学 生 控 除  | 260,000円  |                   |

|             |                                   |           |           |          |
|-------------|-----------------------------------|-----------|-----------|----------|
| 配偶者の合計所得    | 納税義務者の合計所得<br>(1,000万円超の場合控除適用なし) |           |           |          |
|             | ～900万円                            | ～950万円    | ～1,000万円  |          |
| 配偶者控除       | ～480,000円                         | 330,000円  | 220,000円  | 110,000円 |
|             | 70歳以上                             | 380,000円  | 260,000円  | 130,000円 |
| 配偶者特別控除     | ～1,000,000円                       | 330,000円  | 220,000円  | 110,000円 |
|             | ～1,050,000円                       | 310,000円  | 210,000円  |          |
|             | ～1,100,000円                       | 260,000円  | 180,000円  | 90,000円  |
|             | ～1,150,000円                       | 210,000円  | 140,000円  | 70,000円  |
|             | ～1,200,000円                       | 160,000円  | 110,000円  | 60,000円  |
|             | ～1,250,000円                       | 110,000円  | 80,000円   | 40,000円  |
|             | ～1,300,000円                       | 60,000円   | 40,000円   | 20,000円  |
|             | ～1,330,000円                       | 30,000円   | 20,000円   | 10,000円  |
| 1,330,001円～ | 控除適用なし                            |           |           |          |
| 扶養控除        | 一般の扶養親族                           |           | 330,000円  |          |
|             | 特定扶養親族                            |           | 450,000円  |          |
|             | 老人扶養親族                            | 同居老親等     | 450,000円  |          |
|             |                                   | 同居老親等以外   | 380,000円  |          |
| 基礎控除        | ※上段：納税義務者の合計所得金額                  |           | 下段：控除額    |          |
|             | 2,400万円以下                         | 2,450万円以下 | 2,500万円以下 | 2,500万円超 |
|             | 430,000円                          | 290,000円  | 150,000円  | 控除適用なし   |

|       |       |       |
|-------|-------|-------|
| B 税率表 | 町 民 税 | 県 民 税 |
|       | 6%    | 4%    |

|             |   |              |      |             |       |
|-------------|---|--------------|------|-------------|-------|
| C 税額控除額     | 課税所得金額  | 1,000万円以下の部分 |      | 1,000万円超の部分 |       |
|             | 種 類   | 町民税          | 県民税  | 町民税         | 県民税   |
| 証 券 投 資 信 託 | 利益の配当等  | 1.6%         | 1.2% | 0.8%        | 0.6%  |
|             | 外貨建等証券投資信託以外  | 0.8%         | 0.6% | 0.4%        | 0.3%  |
|             | 外貨建等証券投資信託  | 0.4%         | 0.3% | 0.2%        | 0.15% |
| 寄附金税額控除     | 地方公共団体、共同募金会や所得税の控除対象寄附金のうち条例により指定した寄附金の合計額が2千円を超える部分のうち一定額まで税額控除 |              |      |             |       |
| 調整控除        | 所得税と住民税の人的控除の差額に応じた調整額(合計所得金額2500万円超の場合控除対象外)                     |              |      |             |       |

|        |        |        |
|--------|--------|--------|
| D 均等割額 | 町 民 税  | 県 民 税  |
|        | 3,000円 | 2,200円 |

※令和6年度から、森林環境税(国税)が個人に対して一人年間1,000円課税されます。森林環境税は、町民税・県民税均等割とあわせて町が徴収します。

## 町民税・県民税申告相談日程

会場 役場1階 多目的スペース  
日時 2月13日(火)～3月15日(金)  
8:30～11:00、13:00～16:00  
※土・日、祝日は除く

行政区ごとに申告日を指定しています。詳しくは広報わたり1月号と一緒に配布した「令和6年度町民税・県民税申告のお知らせ」を確認ください。感染症対策のため、なるべく密を避けるよう調整していますので、各地区の指定日での申告をお願いします。※感染症の発生状況や会場の混雑状況によっては途中で受付を終了する場合があります。

## 所得税の確定申告作成会場

会場 アズテックミュージアム  
(仙台市太白区中田町字杉ノ下18)  
日時 2月16日(金)～3月15日(金)  
9:00～16:00  
※土・日、祝日は除く  
※2月25日(日)は開設します。  
※駐車可能台数に限りがありますので公共交通機関を利用のうえ来場ください。また、入場するには整理券が必要です。詳しくは、税務署まで問い合わせください。  
☎ 仙台南税務署(☎022-306-8001)  
※音声案内に従い番号を選んでください。

## 申告も納税も、パソコンやスマホでe-Tax

国税庁e-Taxを利用すると、税務署に出向くことなくパソコンまたはスマートフォンとマイナンバーカードを使って申告や納税、その他国税に関するさまざまな手続きが、誰とも接触することなく行うことができます。また、マイナンバーカードを持っていない方でも、事前に税務署の窓口にてe-Tax用のIDとパスワードの交付を受けることで同様に利用することができますので、この機会に国税庁e-Taxをぜひ利用ください。詳しくは、国税庁HP(www.keisan.nta.go.jp/)をご覧ください。

☎ 税務課(☎34-1112)

# 亘理町メール配信サービス『ほっとメール便』

## 終了のお知らせ

☎ 企画課(☎34-0505)

### 防災安全情報・町からのお知らせ・子育て支援情報・児童福祉施設情報・学校情報

これらの情報を発信していたほっとメール便は、**3月31日**をもって終了します。

終了後は、亘理町LINE公式アカウントや町公式HP、広報わたり、防災行政無線、各種SNSで引き続き防災情報や町からのお知らせなどを配信します。詳しくは、下記二次元コードから確認ください。また、テレビで町の情報を確認できるkhbテレビ回覧板も運用中です。

### khbテレビ回覧板操作方法

- ①チャンネルを5チャンネル(khb)にあわせる
- ②リモコンのdボタンを押す
- ③「亘理町のテレビ回覧板」で決定ボタンを押す
- ④上下ボタンで読みたい情報を選択する

※データ放送非対応のテレビでは利用できません。  
 ※番組連動データ放送中により、トップ画面が表示されない場合は、黄ボタン「ニュースと天気」を押してください。  
 ※「亘理町のテレビ回覧板」が表示されない場合は、テレビの設定で郵便番号が登録されているか確認してください。  
 ※詳しくは、広報わたり11月号9頁を確認ください。



亘理町LINE公式  
アカウント  
友だち登録



町公式SNS  
(Instagram)



町公式SNS  
(Facebook)

町からのお知らせや妊婦・乳幼児健診、予防接種の予定日を  
スマホのプッシュ通知で受け取れます!

## 亘理町 子育て応援アプリ 子育て応援 わたりんナビ



忙しい子育て中のお母さん、お父さんが手軽に利用できる子育て応援アプリです。妊婦・乳幼児健診や、予防接種スケジュールも簡単に立てられます。また、乳幼児が自由に遊べるスペースや子育て講座・親子で参加できるイベントなどの情報も載せています。アプリをダウンロードしてぜひ活用ください。

### スケジュールが自動で!

健診や予防接種のスケジュールを生年月日から自動作成します

### プッシュ通知で安心!

健診や予防接種の予定日・検診やイベント情報がプッシュ通知で届きます

### すぐに見つかる!

保育施設・幼稚園・病院・公園などを検索できます

カンタン＆無料で登録できます

アプリのダウンロードはこちら! ダウンロードも無料です。



### 子育て応援わたりんナビ

ダウンロード不要でパソコン・スマホどちらからも利用できます。  
<https://watari-town.city-hc.jp/>



※通信費やパケット代はご自身のご負担となります。

☎ 子育て世代包括支援センター(☎34-7505)、健康推進課(☎34-0524)、子ども未来課(☎34-1225)

# 物価高騰に対する給付金のお知らせ



## 令和5年度住民税非課税世帯などの物価高騰支援給付金



エネルギー・食品などの価格高騰による負担増を踏まえ、特に家計への影響が大きい令和5年度住民税非課税世帯および令和5年1月以降に予期せず家計が急変した世帯を支援するため、1世帯あたり7万円の給付金を支給します。

支給金額 1世帯あたり7万円

### 対象世帯

- ① 令和5年12月1日時点で町内に住所があり、令和5年度分の住民税均等割が全員非課税の世帯
- ② ①に該当しない世帯のうち、令和5年1月から12月までの間に予期せず収入が減少し、世帯全員それぞれの1年間の収入見込額(令和5年1月から12月までのいずれか1ヵ月の収入×12)、または1年間の所得見込額(1年間の収入見込額から、給与所得控除、経費などを差し引いたもの)が住民税非課税相当額となる世帯

※世帯全員が住民税課税者に扶養されている世帯は対象外

### 住民税非課税と同等の水準となる給料収入の目安

| 家族構成例                                  | 収入額ベース    | 所得額ベース    |
|--|-----------|-----------|
| 単身または扶養親族がいない場合                        | 98.0万円以下  | 43.0万円以下  |
| 配偶者・扶養親族1人を扶養している場合                    | 147.8万円以下 | 92.8万円以下  |
| 配偶者・扶養親族2人を扶養している場合                    | 191.1万円以下 | 125.5万円以下 |
| 配偶者・扶養親族3人を扶養している場合                    | 238.3万円以下 | 158.6万円以下 |
| 配偶者・扶養親族4人を扶養している場合                    | 285.5万円以下 | 191.6万円以下 |
| 障がい者、寡婦、ひとり親の場合<br>※この額を超えた場合は、上記の表を適用 | 204.3万円以下 | 135.0万円以下 |

例1 単身世帯で令和5年7月の収入額が8万円の場合 8万円×12ヵ月=96万円(1年間の収入見込額)

例2 配偶者・扶養親族(計2人)を扶養し、令和5年1月の事業収入が20万円、当該収入にかかる経費が10万円の場合 10万円(20万円-10万円)×12ヵ月=120万円(1年間の所得見込額)

### 受給方法

#### 対象世帯①

- ・令和5年度の給付金(3万円)を受給し、令和5年6月2日~12月1日までの間、世帯状況に変化がなかった世帯には、「支給のお知らせ」をすでに発送しています。
- ・「支給のお知らせ」が届いていない世帯には、「確認書」を送付します。内容を確認のうえ、必要事項を記入し、返送ください。

※令和5年1月2日以降に町に転入した世帯などは確認書が届かない場合があります。その場合は申請が必要です。詳しくは二次元コードから確認するか、問い合わせください。

#### 対象世帯②

申請が必要です。詳しくは二次元コードから確認するか、問い合わせください。

申請期限 2月29日(木)

振込時期 確認書または申請書を町が受理した日から約1ヵ月後



▲町公式HP

☎ 福祉課(☎34-1114)



日々励んでいます。

こんにちは、地域おこし協力隊の鹿子田です！私は料理人で、仙台の調理師学校を卒業後、東京で約10年、主にフランス料理店で働いてきました。



鹿子田 隆行  
互理町移住者

スイーツを主軸にメニューを開発し、伝統フランス菓子のシブリーストや紅茶など「あまり知られていない美味しさとの出会いを届けたい」という思いを抱き、目標にできました。ゼロから生み出すのは初めてだったので不安もありましたが、とても楽しく

また、町内生産者の元へ積極的に出向き、収穫のお手伝いをするなど日々交流しています。そこでの繋がりが生まれた、いちごやりんご、桃やブルーベリーなどの季節のスイーツは町産フルーツの瑞々しさを際立てており、町内外のみなさんにとって、知る機会がなれていることは大きな喜びです。特に、定番のバスケットケーキは町民のみなさんから多くのコメントが寄せられており、大変嬉しく感じています。

海のそばでの暮らしは心地よく、互理町は住環境としても、チャレンジの場としても、たくさん魅力にあふれています。そこで新たなチャレンジとして、町内にカフェとは異なる業態の飲食店舗をオープンすることを決めました。それに伴いCafeは閉店となります（営業は1月28日（日）まで）。これまでご愛顧いただきありがとうございました。新店への応援もぜひよろしく願います！



苺のショートケーキ

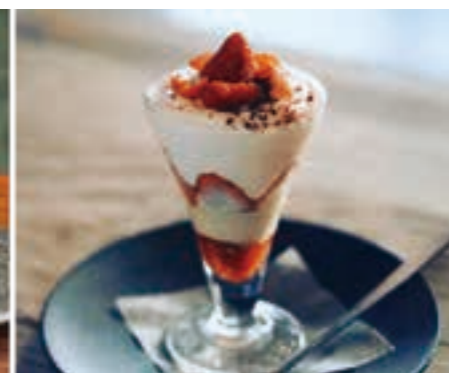

苺のピスタチオのパフェ



カヌレ



落ち着いた雰囲気のお店

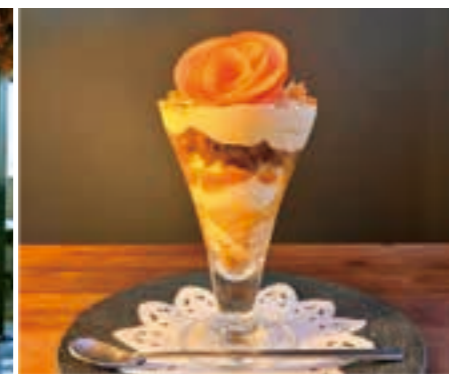

りんごのパフェー塩キャラメルと紅茶ー



りんごのシブリースト

☎ 企画課 (☎34-0505)

## 第9回 未来のために、ゼロカーボンへの挑戦！



地球温暖化が進むなか、私たちのライフスタイルが地球に与える影響に目を向け、ゼロカーボンに向けた新たな一歩を踏み出しましょう。私たち一人ひとりにゼロカーボン社会への挑戦が求められています。

### 挑戦してみよう！ゼロカーボンへの取り組み

- 1. エコな食生活**  
地元の食材を選び、また適切な購入計画・管理を行い、食品ロスを減らすことで、環境にやさしい食生活を実践しましょう。ごみの減量や地域の活性化につながります。
- 2. 持続可能な移動手段の選択**  
自転車や公共交通機関の利用を増やすなど、環境にやさしい移動手段を選択しましょう。
- 3. 省エネライフ**  
電気や水の使用量を減らしたり、ごみの減量・分別を心がけたりするなど、省エネの生活習慣を身につけることで、コストやCO<sub>2</sub>の排出を削減することにつながります。
- 4. 再生可能エネルギーの活用**  
太陽光や風力などの再生可能エネルギーを積極的に取り入れ、低炭素なエネルギー源を活用しましょう。太陽光発電や蓄電池、自然エネルギー機器などの導入も方法の一つとして挙げられます。

これまで紹介してきたこれらの小さいステップが、大きな変化を生み出します。未来の世代に美しい「わたり」を残すために、一緒にゼロカーボンへの挑戦を進めましょう！

☎ 町民生活課 (☎34-1113)

## まちの予算

町民のみなさんに町の予算・事業内容などを知っていただくため、今年度町で実施を予定している主な事業について紹介します。

### 互理名取共立衛生処理組合ごみ処理負担金 (町民生活課) 3億7,158万円

同組合のごみ処理事業にかかる負担金で、構成市町（名取市・岩沼市・互理町・山元町）の人口とごみ量の割合によって負担率が積算されます。収集される燃えるごみのうち、分別すれば資源になるごみが7割以上を占めます。処理費用の削減と脱炭素社会の実現のため、ごみの分別に協力をお願いします。

|                     |           |
|---------------------|-----------|
| 【主な経費】              |           |
| 互理名取共立衛生処理組合ごみ処理負担金 | 3億7,158万円 |
| 【財源】                |           |
| 町税などの一般財源           | 3億7,158万円 |

### わたりっこ未来応援金給付事業 (子ども未来課) 336万円

町独自の子育て支援として、第2子に2万円、第3子以降に3万円を支給します。出生時から継続して町に住居登録している第2子以降が対象です。なお、町ではほかにも経済支援として、出産・子育て応援交付金も支給しています。

|              |       |
|--------------|-------|
| 【主な経費】       |       |
| わたりっこ未来応援給付金 | 329万円 |
| その他事務費       | 7万円   |
| 【財源】         |       |
| 町税などの一般財源    | 336万円 |

☎ 財政課 (☎34-0502)





Police station

巨理警察署だより 緊急のときは「110番」へ ☎34-2111

～金融商品詐欺に注意～

株やFX、仮想通貨（暗号資産）の投資名目でお金をだまし取る「金融商品取引の特殊詐欺」の被害が、全国的に急増しています。

手口

有名人や著名人になりすました犯人から、投資グループに招待されるなどして、指定口座に現金を振り込んで投資を開始し、その後、利益を現金に換えられず被害に気が付く。

被害の特徴

- ・被害者の8割強が65歳未満で、50歳代が最も多い
- ・被害に気が付きにくく1件当たりの被害金額が高額

被害に遭わないために

- ・よく知らない相手からの連絡や勧誘に応じない！
- ・「必ず儲かる」などのウマイ話には要注意！
- ・投資を行う際は、業者や振込先をよく確認する！

12月の交通事故発生件数

| 区分 | 発生件数   | 傷者  | 死者 |   |
|----|--------|-----|----|---|
| 計  | 61     | 6   | 0  |   |
| 区別 | 巨理     | 41  | 5  | 0 |
|    | 田沢     | 13  | 0  | 0 |
|    | 浜吉田駅前  | 2   | 1  | 0 |
|    | 荒浜     | 5   | 0  | 0 |
| 対比 | ～R5.12 | 661 | 98 | 0 |
|    | ～R4.12 | 641 | 86 | 0 |

☎ 巨理警察署 交通課 (☎34-2111)

休日の上下水道修理業者

| 日      | 会社名            | 電話番号    |
|--------|----------------|---------|
| 4日(日)  | 木村設備工業(株)(鳥屋崎) | 35-2457 |
| 10日(土) | (株)門脇総合設備(高屋)  | 34-7775 |
| 11日(日) | (有)森管工業(南町北)   | 34-7724 |
| 12日(月) | (株)手戸設備(中町)    | 34-1750 |
| 18日(日) | (株)嶺利設備工業所(中泉) | 34-3798 |
| 23日(金) | (有)嶺岸設備(上町北)   | 34-1881 |
| 24日(土) | (株)穴戸工業所(早川)   | 34-1722 |
| 25日(日) | (株)コム口(早川)     | 34-8027 |

☎ 上下水道課 (☎34-0515)

休日当番医(医科・歯科・薬局)

| 日      | 当直医・薬局        | 地区   | 電話番号         |
|--------|---------------|------|--------------|
| 4日(日)  | 鳥羽歯科医院        | 岩沼市  | 23-5005      |
|        | やべ内科クリニックわたり  | 吉田   | 34-3003      |
|        | フレンド薬局吉田      | 吉田   | 34-5515      |
| 11日(日) | 清水歯科医院        | 名取市  | 022-384-6338 |
|        | つばめの杜歯科医院     | 山元町  | 23-1839      |
|        | 山形外科医院        | 祝田東  | 34-3171      |
| 12日(月) | 宮城調剤薬局巨理店     | 祝田東  | 34-7092      |
|        | 大友歯科医院        | 岩沼市  | 24-3151      |
|        | やまだクリニック      | 祝田東  | 23-1107      |
| 18日(日) | クラウド調剤薬局巨理店   | 五日町  | 34-6627      |
|        | 那智が丘歯科医院      | 名取市  | 022-386-5989 |
|        | 清水歯科医院        | 岩沼市  | 22-2331      |
| 23日(金) | 巨理整形外科        | 鹿島   | 34-5303      |
|        | クオール薬局岩沼東店    | 岩沼市  | 25-6555      |
|        | 高藤歯科医院        | 岩沼市  | 22-2666      |
| 25日(日) | 浅生原クリニック      | 山元町  | 23-0345      |
|        | つばめ薬局         | 山元町  | 35-6030      |
|        | 名取中央クリニック(歯科) | 名取市  | 022-382-6231 |
| 25日(日) | 鳥の海歯科医院       | 箱根田東 | 35-3222      |
|        | 三上医院          | 南城東  | 34-3711      |
|        | おおぞら薬局桜店      | 岩沼市  | 24-6990      |

※診療時間は9:00～17:00です。(歯科は9:00～16:00)  
 ※急患のみの診察です。なお、都合により変更となる場合がありますので、新聞などで確認ください。  
 ※疾患や年齢などによっては対応できない場合もあります。

☎ 健康推進課 (☎34-0524)

おとな救急電話相談

#7119

※プッシュ回線以外、PHSからは☎022-706-7119  
 医療スタッフが、症状について相談を受け、対処についてアドバイスします。  
**相談時間** 平日 19:00～翌8:00  
 土曜 14:00～翌8:00  
 日曜・祝日 24時間

子ども夜間安心コール

#8000

※プッシュ回線以外、PHSからは☎022-212-9390  
 お子さんの急な発熱、けがで迷ったときに利用ください。  
**相談時間** 毎日 19:00～翌8:00  
**対象** 15歳未満の子ども

平日夜間の初期緊急外来

(自家用車・タクシーなどで来れる方対象)  
**開設場所** 総合南東北病院(岩沼市)  
**受付時間** 平日(祝日・年末年始除く)の19:00～21:30  
**受診方法** 受付専用番号に問い合わせのうえ受診してください。  
**受付専用** ☎070-6635-9454  
 ☎ 健康推進課 (☎34-0524)

くらしのメモ

賃貸住宅退去時のトラブル

アパートを退去する際に、ハウスクリーニングやクロスの張り替えなどの原状回復費用として敷金を上回る額を請求された、という相談が寄せられています。

※賃貸借契約における原状回復とは、借主の故意・過失によって生じたキズや汚れなどを元に戻すことを指します。

【アドバイス】

『原状回復をめぐるトラブルとガイドライン』(国土交通省)によると、借主の不注意でついたキズや汚れについての原状回復費用は借主負担とされており、経年劣化や自然損耗(日焼けなど)の修繕費用は貸主負担となっています。

- ・契約前に、契約内容をよく確認しましょう。
- ・入居時は、現状をよく確認し、記録に残しましょう。
- ・退去時は清算内容を確認し、納得できない点は貸主側に説明を求めましょう。

☎ 町民生活課 消費生活相談窓口 (☎34-1113)

相談

| 相談の種類          | 主な相談内容                                   | 日時                                      | 場所              | 問い合わせ                        |
|----------------|--|---|-----------------|------------------------------|
| 生活心配ごと相談       | 家庭、賃借、老後、子どもに関する悩みごと                     | 5日・19日(月) 9:00～12:00                    | 社会福祉協議会(相談室)    | 社会福祉協議会 ☎34-7551             |
| 消費生活相談         | 訪問販売や電話勧誘など消費生活に関する事                     | 月～金曜日 9:00～15:45 (予約優先)                 | 町民生活課           |                              |
| 人権相談           | 家族紛争、いじめ、虐待など人権に関する事                     | 5日(月) 10:00～15:00 (予約優先)                | 町民生活課           | ☎34-1113                     |
| 行政相談           | 国の仕事(医療保険・年金・雇用)やサービス、各種手続きについての要望や苦情    | 26日(月) 10:00～15:00 (予約優先)               | 役場1階小会議室(東)     |                              |
| 行政書士による無料相談    | 相続・遺言・成年後見などの相談、土地・空き家などの法律上の困りごと        | 14日(水) 13:00～16:00 (予約優先)               | 宮城県行政書士会        | ☎022-353-7213                |
| 健康相談           | 健診結果のこと、食事・運動のことなど健康に関する相談               | 月～金曜日(祝日を除く) 8:30～17:00                 | 健康推進課健康推進班      | 健康推進課 ☎34-0524               |
| 生活保護相談         | 生活保護に関する相談(電話で予約してください)                  | 15日・29日(木) 10:00～15:00 (予約した時間にお越しください) | 福祉課(相談室)        | 福祉課 ☎34-1114                 |
| 巨理町精神障害者コミュニティ | 精神疾患を抱える方の外出する機会や人との関わりを通して社会参加の一歩を踏み出す場 | 1日・8日・15日・22日・29日(木) 10:00～15:00        | 中央公民館(第2研修室・茶室) | 巨理ありのまま舎 基幹相談支援センター ☎23-0775 |

☎ 町民生活課 (☎34-1113)

保健カレンダー

| 保健行事         | 日にち    | 時間   | 対象者                               | 会場など                   |
|--------------|--------|--|-----------------------------------|------------------------|
| 3・4か月児健康診査   | 21日(水) | 13:00～15:30                                    | 令和5年10月生                          | 保健福祉センター ※個別通知を確認ください。 |
| 離乳食教室        | 16日(金) | 9:15～11:00                                     | 令和5年9月生                           |                        |
| 6・7か月児相談     | 20日(火) | 9:30～11:30                                     | 令和5年7月生                           |                        |
| 12か月児相談      | 27日(火) | 9:30～11:30                                     | 令和5年2月生                           |                        |
| 1歳8か月児健康診査   | 7日(水)  | 13:00～15:30                                    | 令和4年5月生                           | 保健福祉センター               |
| 2歳6か月児歯科健康診査 | 14日(水) | 13:00～15:30                                    | 令和3年7月生                           |                        |
| 3歳6か月児健康診査   | 28日(水) | 13:00～15:30                                    | 令和2年7月生                           |                        |
| 妊産婦・乳幼児健康相談  | 5日(月)  | 9:00～10:30 (終了時間11:00) バスタオルと母子健康手帳を持参ください。    | 妊娠や出産後のこと、発達や発育、栄養など育児に関する相談をしたい方 | 保健福祉センター               |
| 母子健康手帳発行     |        | 完全予約制です。右記専用サイトより予約ください。医療機関から発行された妊娠届を持参ください。 | 現在妊娠中の方                           |                        |

☎ 健康推進課 (☎34-0524) / 子育て世代包括支援センター (☎34-7505)

保健所のおしらせ

相談(予約制)

- 塩釜保健所岩沼支所
- ・思春期ひきこもり相談 20日(火) 13:30～16:30
  - ・アルコール・薬物関連専門相談 8日(木) 13:00～15:00
  - ・こころの相談 7日(水) 13:30～16:30

登録・検査(予約制)

- 塩釜保健所岩沼支所
- 6日・20日(火) 9:00～11:00  
 骨髄バンク登録、HIV抗体検査、クラミジア抗体検査、肝炎検査、梅毒抗体検査  
 ※検査実施日の前週木曜日まで予約ください

☎ 塩釜保健所岩沼支所 (☎22-2189)

リサイクル情報「譲ります」

・電子ピアノ

リサイクル情報「譲ってください」

・ラジオ、CD・MDラジカセ(ラジオが聴けるもの)  
 ・鍋

☎ 町民生活課 (☎34-1113)

暮らし

巨理町奨学金の案内

有能な人材育成のため、奨学金を貸し付けています。希望者へ資料を配付しますので、電話予約のうえ、来庁ください。

2月1日(木)～22日(木)  
 教育総務課 ☎(34)05009

国民年金前納割引制度の案内

国民年金保険料は前納すると割引になります。現金払いでの前納のほか、割引額が多い口座振替による前納(前年度は千300円～1万6千100円割引)や保険料を1カ月早く振替する早割制度(月額50円割引)があります。口座振替での前納を希望する場合は2月16日(金)までに通帳と金融機関届出印を持参のうえ、健康推進課で手続きください。

健康推進課保険年金班  
 ☎(34)05001  
 仙台南年金事務所  
 ☎(24)51111

マイナンバーカードに関する臨時窓口および延長窓口を開設します

2月10日(土)・25日(日)  
 9時～12時  
 2月22日(木)17時15分～19時

町民生活課  
 マイナンバーカードの申請受け取り・更新、電子証明書の更新

※有効期限3カ月前から更新でき

※事前予約の方を優先して案内します。町公式HPまたは電話で予約ください。また、来庁が困難な方は職員が自宅に伺って手続きすることもできますので相談ください。

※必要書類など詳しくは問い合わせください。

町民生活課 ☎(34)1113

令和5年度水稲生産水田病害虫防除事業費補助金を交付します

水稲カメムシ類の防除薬剤を使用した方に補助金を交付します。

2月1日(木)～29日(木)

町内の圃場で水稲を作付けし、水稲カメムシ類の防除薬剤を購入・使用している方、組織、法人  
 補助率 防除した圃場10aにつき100円(100円未満切り捨て)

防除薬剤をJAみやぎ巨理から購入した方はJAみやぎ巨理へ、それ以外から購入した方は農林水産課へ申請

※詳しくは町公式HPをご覧ください。  
 農林水産課 ☎(34)05003

農用地利用集積事業の手続きについて

安心できる利用権設定、所有権移転で農地の集積、集約化を図りましょう!

農地の利用権設定手続

2月5日(月)・6日(火)  
 10時～15時

役場2階 中会議室2(東)

新型コロナワクチン接種について

町での特例臨時接種(無料)は3月22日(金)をもって終了します。接種を希望する方は早めの接種をお願いします。

下記のワクチン接種の予約を受け付けています

【初回接種】

☎ 5歳以上の方

【追加接種】令和5年秋開始接種

| 対象者                          | 接種期間       |
|------------------------------|------------|
| 前回接種から3ヵ月が経過した生後6ヵ月以上12歳未満の方 | 3月16日(土)まで |
| 前回接種から3ヵ月が経過した12歳以上の方        | 3月22日(金)まで |

ワクチン オミクロン株XBB.1.5対応1価ワクチン(ファイザー社/第一三共社)

接種場所 町内14医療機関での個別接種

※生後6ヵ月～4歳までの方の初回接種は終了しました。

※追加接種は、3月22日(金)までに1回のみ可能です。

※詳しくは、町公式HPなどでお知らせします。

※接種券が無い方は問い合わせください。

※コールセンターは1月末に閉鎖します。

☎ 健康推進課 ☎(34)0524

こころの病を抱える方の家族交流会 参加者募集

巨理町ひので会家族会では、こころの病(統合失調症、うつ病、そううつ病など)を抱える方の家族交流会を開催し、日頃の悩みを話し合ったり、福祉サービスなどについて情報交換や勉強会を行ったりしています。会員以外の方でも参加できますので、ぜひ参加ください。

2月16日(金)10時～11時30分  
 保健福祉センター 会議室3  
 こころの病を抱える方の家族精神科訪問看護について情報交換を中心とした話し合い

田嶋 利恵氏  
 2月14日(水)までに電話  
 福祉課 ☎(34)11114

認知症高齢者介護家族のつどい 参加者募集

日々の介護のことや困っていることなどを話してみませんか?介護経験がある「認知症の人と家族の会」の相談員がアドバイスをします。秘密は厳守します。

2月20日(火)13時30分～15時  
 保健福祉センター 会議室1

認知症や物忘れの多い方、現在または過去に介護を経験した方、ケアマネジャーなどで支援をしている方

2月16日(金)までに電話  
 地域包括支援センター  
 ☎(34)13331

子育て支援情報

| 内容   | 対象者               | 日にち                 | 時間                           | 場所              | 問い合わせ                    |
|--|-------------------|---------------------|------------------------------|-----------------|--------------------------|
| ちびっこ広場「まめまき会」<br>※申込受付中  | 未就学の子と保護者         | 2月2日(金)             | 10:00～11:30                  | 荒浜児童館           | ☎33-3050                 |
| 絵本の読み聞かせ「おはなしぼけっと」<br>☆2月生まれの誕生会(19日のみ)<br>※申込不要                       | 未就学の子と保護者         | 2月6日(火)<br>2月19日(月) | ①10:00～10:15<br>②11:00～11:15 | 中央児童センター        | 地域子育て支援センター-わたり ☎32-0720 |
| 「ピープルツリー」(手遊び・読み聞かせ・工作)<br>※申込不要                                       | 未就学の子と保護者         | 2月9日(金)             | 10:15～11:30                  | 中央児童センター        | 生涯学習課 ☎34-0510           |
| ファミサポハイハイ&よちよちレース(地域おこし協力隊小山ちひろ氏制作のフォトブースで記念撮影あり)<br>※定員8組、要申込2月1日(木)～ | ハイハイ期、よちよち期の子と保護者 | 2月15日(木)            | 10:00～11:30                  | 保健福祉センターはつらつホール | ファミリーサポートセンター ☎23-1290   |
| すくすく「つくろう!おひなさま」<br>※定員10組、要申込2月2日(金)～                                 | 1歳の子と保護者          | 2月16日(金)            | 10:15～11:00                  | 中央児童センター        | 地域子育て支援センター-わたり ☎32-0720 |
| 出張ファミサポひろば(利用についての相談・入会受付など)<br>※会員証用に写真撮影あり                           | 子育て中の方興味がある方      | 2月20日(火)            | 10:00～11:30                  | 中央児童センター        | ファミリーサポートセンター ☎23-1290   |
| いちごくらぶ「わらべうたあそびとおひなさま作り♪」<br>※定員6組、要申込2月16日(金)まで                       | 未就学の子と保護者         | 2月21日(水)            | 10:00～11:00                  | 吉田児童クラブ         | 吉田児童クラブ ☎23-1321         |
| 育児講座「歯科衛生士さんに教わる!子どもの歯の健康」<br>演奏:巨理町歯科衛生士<br>※定員10組、要申込2月8日(木)～        | 未就学の子と保護者         | 2月22日(木)            | 10:15～11:00                  | 中央児童センター        | 地域子育て支援センター-わたり ☎32-0720 |
| のびのび「のびのびさんが変身!?ひなまつり～記念写真を撮ろう～」<br>※定員10組、要申込2月13日(火)～                | 2歳以上の子と保護者        | 2月27日(火)            | 10:15～11:00                  | 中央児童センター        | 地域子育て支援センター-わたり ☎32-0720 |
| ちびっこ広場「ひな人形作りと終わりの会」<br>※要申込2月13日(火)～22日(木)                            | 未就学の子と保護者         | 2月28日(水)            | 10:00～11:30                  | 荒浜児童館           | ☎33-3050                 |

高齢者肺炎球菌ワクチン予防接種について

定期接種として最後の機会となるためこの機会に接種を検討ください。なお、4月以降は全額自己負担となります。

※高齢者肺炎球菌ワクチン予防接種を受けたことがある方は対象外(費用の助成は生涯1回まで)

3月31日(日)まで  
 町内在住で下記に該当する方(令和6年4月1日時点)65歳、70歳、75歳、80歳、85歳、90歳、95歳、100歳、60歳以上65歳未満で心臓、腎臓、呼吸器などに一定の障がいを持つ方

(個人負担) 4,000円

実施医療機関

板橋胃腸科肛門科、氏家医院、大友医院、柿沼循環器科、熊谷内科医院、さくら整形外科クリニック、高橋内科乳腺外科、三浦クリニック、三上医院、やべ内科クリニックわたり、山形外科医院、やまだクリニック、浅生原クリニック、菊地内科医院、ひらたクリニック、松村クリニック、宮城病院

【高齢者肺炎球菌ワクチン予防接種の経過措置終了について】

平成26年から、65歳の方を対象に高齢者肺炎球菌ワクチンが定期接種化されました。その後、より多くの方が予防接種を受けられるよう、70歳・75歳・80歳・85歳・90歳・95歳・100歳の方まで対象を広げる経過措置が設けられましたが、この経過措置は令和6年3月31日で終了します。令和6年4月以降は65歳の方と60歳以上65歳未満で心臓、腎臓、呼吸器などに一定の障がいを持つ方のみが定期接種の対象となります。

☎ 健康推進課 ☎(34)0524

募集

認知症当事者のつどい「ぼっかぽか」参加者募集

ゆっくり自分の話をしたり、同じ悩みを持つ方の話を聞いて、参加者同士の交流を深めてみませんか?

2月21日(水)14時～15時30分

保健福祉センター

いきいきホール

認知症や物忘れの多い方

2月20日(火)までに電話

地域包括支援センター

☎(34)13331



巨理町LINE公式アカウントでのサービスが追加されます!  
 手続き方法は巨理町LINE公式アカウントより、メニューから「申請」→「健康福祉」→「介護」と選択することで手続きが表示されます。  
 2月1日(木)～  
 介護保険料納付額確認書  
 企画課 ☎(34)05005

税金情報

今月は固定資産税の第4期と国民健康保険税の第8期の納期限です。2月29日(木)まで忘れずに納めましょう。

イベント・催しなどは、新型コロナウイルスの感染者の発生状況や国・県の動向により中止・延期になる場合があります。

- 凡例 日程・日時 場所・会場 申込方法 対象 持ち物
人数・募集人数 費用・料金 講師 講座内容 問い合わせ

巨理町スポーツ指導者協議会設立25周年記念事業参加者募集

BLEAGUEで活躍している仙台89ERSによる記念事業を開催します。
3月10日(日) 10時～11時30分
(受付9時30分)
佐藤記念体育館
スポーツに興味がある方、基礎的運動能力を上げたい方、スポーツを指導している方
講演、実技、小中学生を対象とした実技指導とその指導方法
仙台89ERS志村代表取締役社長、現役選手、スクールコーチ
運動できる服装、上靴、飲み物
2月29日(木) 17時
までに下記から申し込み
生涯学習課(34)0511



認知症カフェ「ちょっぴり」参加者募集

音楽やレクリエーションを楽しみます。認知症について相談もできます。
2月27日(火) 10時～11時30分
保健福祉センター
いきいきホール
物忘れがある方やその家族、認知症に関心のある方などでも「楽しんで心をリフレッシュ」(10時30分)
保田 久美子氏
地域包括支援センター
(34)1331

社協サロン「ふらっと」参加者募集

どなたでも「ふらっと」立ち寄れるお茶のみサロンを開設しています。
2月20日(火) 10時～12時
中央公民館 第2研修室
無料
社会福祉協議会(34)7551
認知症カフェ「ほっこり」参加者募集
飲み物とおいしいお菓子を食べながら、ゆつくりとした時間を過ごしませんか?
講演やイベントはありません。
2月14日(水) 13時～14時
Cafe♡悠里 悠里館2階
物忘れがある方やその家族、認知症に関心のある方などでも
400円(飲み物とお菓子代)
地域包括支援センター
(34)1331

認知症サポーター養成講座参加者募集

認知症を正しく理解し、対応方法や地域で支える大切さなどを学ぶ講座です。
2月16日(金) 14時30分～16時
Cafe♡悠里 悠里館2階
認知症に関心のある方などでも
400円(飲み物とお菓子代)

催し

犬のしつけ方教室を開催します

犬の基本的なしつけ方や問題行動の解決策を学ぶ犬のしつけ方教室を開催します。
3月16日(土) 14時～16時
役場1階 多目的スペース
これから犬を飼うまたは犬のしつけに悩んでいる町内在住者(愛犬の同伴不可)
先着20人程度
無料
町公式HPのwebフォームから申し込み
町民生活課(34)1113

バレンタインカード作りと世界の文化紹介

外国文化についての理解を深める交流会です。
2月12日(月) 10時～12時
中央公民館 視聴覚室
30人
無料
ハサミ
電話またはメール
国際交流協会わたり(34)0306
wawatar@gmail.com

SDGs 謎解き探偵シリーズ第2弾開催!

巨理町オリジナル謎解き作品第2弾を開催します。
2月17日(土)～3月24日(日)
9時30分～16時
※月曜日、祝日除く
悠里館
無料
※詳しくは、町公式HPを確認ください。
企画課(34)0505

巨理伊達家雛人形「つるし雛展」

巨理伊達家の雛人形一対と婚禮調度品、つるし雛を特別公開します。
2月17日(土)～3月17日(日)
9時～16時30分(入館は16時まで)
※月曜日、毎月最終金曜日、祝日除く
郷土資料館
無料
郷土資料館(34)8701

第26回収蔵資料展

令和2年度に寄贈された歴史民俗資料91点を展示します。
2月24日(土)～5月12日(日)
9時～16時30分(入館は16時まで)
※月曜日、毎月最終金曜日、春分の日除く

2月15日(木)までに電話
地域包括支援センター
(34)1331

消防団員を募集しています!

消防団員は、地域における消防防災のリーダーとして、住民の安全と安心を守る重要な役割を担っています。
年間報酬(数万円程度)、災害活動や訓練に出動した際の出勤報酬(数千円程度)
訓練や演習は年間で5～6回程度開催
公務災害補償、退職報償金、各種表彰
直接または電話
総務課(34)1111

料理講座参加者募集

町内出身の料理研究家である有坂和美さんが考案した町内産の食材を利用した料理を作ってみませんか。
2月29日(木) 9時30分～12時
保健福祉センター 調理実習室
18歳以上の町内在住者
先着20人

郷土資料館 企画展示室

無料
郷土資料館(34)8701

巨理視覚障害者福祉協会結成準備会

視覚障がい者と支援する方との親睦や交流を図るとともに、視覚障がい者の教養を高め、自立と社会参加の推進、福祉の向上を目的に、巨理視覚障害者福祉協会を結成します。
2月16日(金) 13時～14時
社会福祉協議会 1階会議室
視覚障がい者とその支援者
社会福祉協議会(34)7551

図書館古典講座「退屈で退屈でしょーがないから...『徒然草』を読む」

現代語訳に「絵本徒然草 橋本治文/河出書房新社」を使用し、「徒然草」を読み解きます。
3月6日・13日(水)
10時30分～12時
悠里館3階 視聴覚ホール
先着30人
萱場 健之氏(元宮城県図書館司書)
2月1日(木) 10時30分以降に直接または電話
図書館(34)8700

映画会

2月17日(土) 14時～
悠里館3階 視聴覚ホール
タイトル 「ア まちをこなへせ」の「1」

500円
エプロン、三角巾、マスク
有坂 和美氏
2月22日(木)までに電話
農林水産課(34)0503

シルバー人材センター会員募集

町内在住で60歳以上の健康で働く意欲とボランティア精神を抱いている方
2月13日(火) 14時からの入会説明会(要申込)に参加のうえ申し込み
シルバー人材センター相談室(公社) 巨理町シルバー人材センター(34)8800

陶芸教室(万風窯)参加者募集

蔵王町・アトリ工万風の出張陶芸教室を行います。
2月21日(水) 9時30分～12時
(受付9時)
勤労青少年ホーム
30人程度
千800円(1kg)
エプロン、雑巾1枚
2月16日(金)までに直接または電話
荒浜地区まちづくり協議会
(36)8189

おはなし会

各回11時～11時30分
2月3日(土) 幼児～小学生
毎週木曜日(8日を除く)0～3歳児
子ども読書コーナー
図書館(34)8700

試験・採用

国家公務員採用試験のお知らせ
人事院では国家公務員採用試験を実施します。

Table with 2 columns: 試験名 and 申込期間. Rows include 総合職(院・大卒程度), 一般職(大卒程度), 一般職(高卒者).

専用サイトから申し込み
※受験資格など詳しくは問い合わせください。
人事院東北事務局
(022)2022

相談

全国一斉「遺言・相続」相談会

遺言・相続に関する相談を中心に、関連する司法書士業務について無料で相談に応じます。

- 日 2月17日(土) 10時～16時
- 所 巨理町働く婦人の家
- 甲 9時～17時まで電話  
※土・日、祝日除く
- 問 宮城県司法書士会  
☎022(263)6755

仙台弁護士会無料法律相談会開催

日頃抱えているさまざまな問題解決の手伝いをするため、仙台弁護士会と共催で「無料法律相談会」を開設します。秘密は厳守します。

- 日 2月24日(土) 10時～12時
- 所 役場1階 小会議室(西)
- 内容 相続・遺言、住環境、夫婦・男女間の問題、労働・借金、事故・損害賠償、近隣問題、法的手続きなど
- 相談員 弁護士  
町内在住者
- 人数 4人(1人30分)※要予約
- 甲 2月1日(木)～16日(金)までに電話
- 問 町民生活課☎(34)1113

大会結果

※敬称略  
 ※結果は、第3位まで掲載しています。また、団体名および氏名については、主催団体からの申し出のとおり掲載しています。

第15回巨理町長杯卓球大会  
 (令和5年12月17日佐藤記念体育館)

- 個人戦(中学生以下男子)
- 優勝 渡辺 暹雅
- 準優勝 氏家 陽輝
- 第3位 南條 航太
- 個人戦(中学生以下女子)
- 優勝 鈴木 咲羽
- 準優勝 村上 歩那
- 第3位 青田 真那
- 個人戦(一般男子)
- 優勝 品堀 友輝
- 準優勝 横山 二仁
- 第3位 脇坂 邦浩
- 個人戦(一般女子)
- 優勝 渡辺 桜菜
- 準優勝 三末 このは
- 第3位 伊藤 千佳
- 個人戦(シルバードミックス)
- 優勝 鈴木 博・高野 ち江
- 準優勝 千葉 剛男・千葉 知子
- 第3位 佐藤 純一・阿部 しげ子
- 団体戦
- 優勝 SKY
- 準優勝 わたりクラブ「うさぎ
- 第3位 GREENS
- わたりクラブ「パンダ

第1回巨理町長杯ソフトテニス大会  
 (1月1日佐藤製線スポーツパークわたり)

- 中学生男子
- 優勝 小形 蒼介・佐々木 悠史
- 準優勝 佐久間 琉稀・津田 快政
- 第3位 渡辺 優輝・渡邊 綾太
- 浅野 徠・伊藤 陵月
- 中学生女子
- 優勝 門馬 杏里・浅野 りあ
- 準優勝 菅原 心結・大槻 葵響
- 第3位 最上 楓愛・庄子 瑠奈
- 一般男子
- 優勝 佐藤 太登・小野 武蔵
- 準優勝 八重樫 煌映・千葉 陵介
- 第3位 菊池 陵・菅野 響希
- 40代の部
- 優勝 八重樫 伸一・大山 裕司
- 準優勝 加藤 寿也・星 智隆
- 第3位 水戸 重行・西蔭 力
- 酒井 裕隆

人権擁護委員に菊池芳晴氏と渡邊佳子氏を再任



菊池芳晴 委員



渡邊佳子 委員

1月1日付けで、菊池芳晴氏(鹿島)と渡邊佳子氏(祝田東)が、法務大臣から人権擁護委員に委嘱されました。任期は令和8年12月31日までの3年間です。

町内では、6人の人権擁護委員が人権に関する相談会を設けているほか、子どもたちに命や思いやりの大切さについて理解を深めてもらうため、町内の小学校で人権教室を開催しています。

人権擁護委員の紹介(敬称略)

- 清野 和夫(南町北)
- 大堀 良子(浜吉田東)
- 佐々木 みよ子(開墾場)
- 菊池 芳晴(鹿島)
- 渡邊 佳子(祝田東)
- 佐藤 尚利(十文字村)

おめでとーございます

第39回「みやぎの海の子」作文コンクール宮城県知事賞受賞

海や漁業に対する思い、そこで働く家族のことを書き表す作品を募集した「みやぎの海の子」作文コンクールで津田ゆららさん(荒浜小5年)の作品が宮城県知事賞に選ばれました。



いつまでもお元気に  
 数え100歳のお祝い

数え年100歳を迎えた方に、特別敬老祝金や祝詞、花束が贈呈されました。

- みなさんいつまでもお元気で。
- 岩城 久子さん
- (神宮寺・大正13年12月18日生)
- 木村 芳子さん
- (箱根田西・大正13年12月20日生)
- 鵜飼 伸子さん
- (今泉・大正14年1月1日生)

ありがとうございます

メジャーリーガーの大谷翔平選手からグローブが寄贈

ロサンゼルス・ドジャースに所属するメジャーリーガーの大谷翔平選手からグローブ計18個が寄贈されました。寄贈されたグローブは、町内の小学校に3個ずつ配布されます。

同封の手紙には、「このグローブが、私たちの次の世代に夢を与え、勇気づけるためのシンボルとなることを望んでいます。野球しようぜー」という大谷選手からのメッセージが記されていました。



(広告)

**清水法律事務所** 仙台弁護士会所属 弁護士 清水 健

借金 債権回収 離婚相談 相続 遺言 会社関係  
 交通事故 成年後見 労働問題 慰謝料 契約書作成等

ご相談料 30分 5,500円(税込) ただし、一定の要件等を満たしている個人の方の相談は無料です。

角田市角田字中島下148番地6 オオトシビル1階 ☎0224(87)6315

(広告)

損保ジャパン 代理店 **やさしい ほけん相談室** ほけんの無料相談

もっと気軽に保険相談、何度でも納得いくまでお手伝い!

- くるまの保険: 自動車保険、バイク保険、自賠責保険 etc
- すまいの保険: 火災保険、地震保険、企業の地震 etc
- カラダの保険: 生命保険、がん保険、医療保険 etc

角田警察署南となり 株式会社アイエヌエス企画 角田市角田字屋町4-4 Tel 0224-62-0850 アイエヌエス企画

# わたりの美味しさまるごとゲット 伊達なわたりまるごとフェア

いちごの試食  
もあるよ



## 3月10日(日)

## 9:30~14:30

### オープニングセレモニー 9:00~

**会場** 役場庁舎駐車場



問 伊達なわたりまるごとフェア実行委員会事務局(商工観光課内) ☎34-0513

(広告)

(広告)

## 今までにない 新車の得する新しい 乗り方! SNS 乗るだけセット!

月々車にかかる費用が全てコミコミ

車両代 車検代 自動車税 諸費用 メンテナンス代

# 11,000円(税込)~

### マイカー7年間コミコミプラン



SUZUKI  
ワゴンR HV FX

SUZUKI  
ハスラーHYBRID G

国土交通省指定 優良車検工場  
**びったり車検** 钣金・塗装館 **地域No.1**

**スズキわたり**  
お客様無料相談ダイヤル

0120-872-489  
FreeDial

〒989-2381 宮城県巨理郡巨理町逢隈上郡字上 264

## 司法書士法人 わたりやまもと

- ◎不動産、預貯金等各種相続手続き
- ◎遺言書の作成 ◎不動産の名義変更
- ◎会社の登記 ◎借金、過払い金
- ◎その他法律相談、...

お気軽にお電話ください  
☎0120-438-394

無料相談 受付中

受付時間 月曜~土曜 10時~18時  
※時間外、日・祝のご予約も応相談。

やまもと事務所  
宮城県巨理郡山元町山寺字山下  
89番地

相談室

司法書士法人わたりやまもと